盛京時報
晚刊
三月五日發行
發行者 康德新聞社 新京特別市中央通四三
發行所 康德新聞社奉天支社 奉天市大和區開田町九號

有備無憂 柏內洋行 三塔牌

本年度第一次省長會議

檢討全國十年政績 重臣畢集今晨啓幕

午間參拜神廟晉宮覲見蒙賜餐

建國至十年矣、此建國十周年正大東亞聖戰方興未艾、光復亞洲之秋、政府爲檢討十年來之實績、振興農村、刷新地方行政、俾協力聖戰、盡我北方重鎭滿洲國應盡之使命、政府所召開之康德九年度全國省長會議、已於五日晨九時、在張總理以次政府大員、全國各省長參加之下、於國務院大講堂隆重開幕矣、先是八時五十分許、武部長官、各部局長官、金奉天省長（皆川次長代理）等十九省長、金新京特別市長、已然齊集會場入座、九時、張國務總理於全體起立中蒞席、宣告開會後、一同敬禮、張總理與武部長官先後以滿日語捧讀時局詔書、默禱建國英靈及大東亞聖戰烈士、繼由張國務總理致訓詞、詞畢、閉幕禮成、九時三十分、全體省長自國務院出發晉宮、九時五十分、參拜建國神廟、然後覲見 皇帝陛下恭奏省情、蒙 皇帝陛下賜宴於嘉樂殿、全體省長、誠惶誠恐、宴散遂退下矣、下午二時、會議再開、首由武部長官致訓詞、其次關東軍司令官致辭、三宅協和會中央本部長致辭、再次則由于治安、谷民生、張司法各大臣相繼說明施政方針、最後並作質疑應答、至六時始散會、六時半全體省長出席總理官邸之張總理招宴云、

堅我北防增我農產 整躬率物協助親邦

席上國務總理大臣致訓詞

今當大東亞戰爭、於赫赫戰果之中而進展之際、開此全國省長會議、意義極爲深遠、本職乘機、得與諸位略爲談述、實深快慰、親邦大日本帝國皇軍、其攻下新嘉坡也、使舉世爲之震驚、美英因而氣餒、此誠爲新亞洲之表示、全世界之轉點、其可慶幸爲何如者、蓋當戰爭初發、英美主力艦隊即被毀滅、由是歷十八日而陷香港、歷二十六日而取馬尼拉、歷七十日而下新嘉坡、其多年侵略東亞之主要基地、竟於短促時間、歸皇軍掌握、其他戰略上據點、如波羅洲、西伯里、新不列顛、的摩爾、均相繼被我方占領、荷印艦隊、亦竟被毀滅、於是皇軍、已得控制太平印度兩洋、遮斷英美交通、使緬甸、爪哇、澳洲、印度、蔣介石等無不陷於孤立無援、勢如風前之燭、至是不但英美之一部罪惡史、業已告終、而我東亞新秩序之建設、已入於突飛猛進、愈益明朗之途矣、計開戰以來、時僅八旬、而其戰果、竟赫赫若是、則大東亞戰爭力之偉大、直人類有史以來所未有也、凡此

偉大戰力 之成、無不淵源於天皇陛下之御稜威、御盛德、有以感激其臣民者至深也、故以皇軍言之、則精神團結、萬衆一心、舉凡一將一兵、莫不赴湯蹈火、忠勇直前、毫不顧惜身命、是以大軍所加、如摧枯拉朽、迅奏膚功、以定東亞新秩序建設之基礎、實令人感謝於不已也、以槍後國民言之、莫不國而忘家、公而忘私、服膺戰時體制、人人出於至誠、以克盡奉公之實、以視美國迄今猶爲勞動爭議、其相去何止遐庭、其戰線槍後之可敬若是、益以深不可測之日本實力、則其總力戰之戰力維偉、無與比倫、蓋可知矣、日本之爲國也若是、而我滿洲國則獲生死與共之榮、我 皇帝陛下與日本天皇陛下、精神如一體、我國民於悚惶奉戴之下、實有無任欣幸感激之忱矣、

顧大東亞戰爭、所以解放東亞民族、建設新秩序、以求共存共榮也、然

環觀世界 大勢、距戰爭目的之完遂、前途尚屬遼遠、其間種種之困苦缺乏、當可豫料、故吾人於此、必須有處此長期戰之覺悟、必須有其準備、更須知日滿之關係、生死與共、義不可分、原爲詔書所明諭、亦實難日不能獨存、是故援助親邦之戰、即屬所以報國、蓋國者、吾人民、吾子孫世世、所託命也、國之興衰存亡、即吾人民吾子孫之興衰存亡也、此其理、徵諸世界戰以來之實例、確無可疑矣、故當捨私報國、抱定必勝之信念、堅信滿洲國及其國民、必爲世界第一幸福者、如此不悚不慴、艱苦卓絕、只知有公不知有私、挺身作則、以赴聖戰之目標、職域奉公、出以至誠、以仰副

詔旨、有厚望焉、

今我滿洲建國、已十周年、國基愈固、國力亦益充實、凡此種種、無不唯親邦大日本帝國之力是賴、蓋當建國之初、我國不過一未進化非近代的國家耳、乃今者治安確立、財政自足、文化日益精進、交通愈發達、而尤以產業開發之益進、遂成農礦產原料之供給資源地、在東亞共榮圈內、其地位之重要性、愈益增加、此皆親邦日本、不惜以軍力資金人材技術、以及其他方法、有以竭力育成所致、今當建國十周年之日、

飲水思源 實不禁敬感謝之至、是以本職拜奉特命近日東渡、謹對親邦謝恩致敬、三月一日、欽奉我 皇帝陛下渙發建國十周年詔書、以有司衆庶奉公不懈、既蒙溫語褒嘉、復詔宜益祇其所心、勵其所志、獻身大東亞聖戰、奉翼親邦之天業、以盡報本之至誠、奉戴之下、無任受恩感激、敢不悚惶奮職、以冀仰副

帝旨於萬一、我 皇帝陛下、又軫念建國功勞者、及一般貧窮者之子弟教育以及賑恤救災、社會事業之育成、於是而有二月六日（萬壽節）恩賜財團普仁會之頒賜、更蒙垂憐囹圄、酌予自新之路、於是而有本年建國佳節恩赦詔書之渙發、煌煌詔令、仰見忠切於勵定東亞、保愛國民之至意、已仰體

慈旨將建國當時出境者佈告召歸矣、凡我有司衆庶、能不感激思奮、以宏濟於艱難乎、

根據以上所述各種情形及屢次聲明、與會議所表示我滿洲國在此大東亞戰爭、所應負之責任、要爲左列二項、

一、北邊之鎭護

蓋南進在乎北守、必使民心安定、國民總力之體制、愈益完善、堅如鐵壁、庶保北邊絕對的鞏固、使南方聖戰、無後顧之憂、是爲至要、

二、對日農產物及經濟上之寄與

世界戰、勝敗決定於食糧、即已證實、在前次、然我國爲產業富之地、只要農產物多產多蒐、絕不虞其不足、其他地下資源、所藏富饒、必當總動員以開發之、此兩種生產、最爲重要、必竭力振興、俾得自給自足、並可多量供給親邦、

以上所示二項、爲中央最緊要之施策、務應忠實施行、尤應發揮最大之努力、積極實行、以期收得實效、

此外綱紀 如不肅正、則必大損行政效率、當此時局尤關重要、故綜核名實、信賞必罰、爲整飭官常之要道、應是所至要、

擬定有犯必罰主義、不可姑息粗護、抑猶有進者、滿系官吏之與日系官吏共事、滿系官吏、往往有不適作、不敢作、或其他類此之語、須知此等消極者究極論之、此不但爲消極者之口實、更足表其入爲無能、必須打破此種陋習、挺身奉公則應時稍久、人才方可自有起色、漸趨於精銳之一途、此亦爲當今之急務也、

再者戰爭變爲長期、即思想謀略戰與經濟戰之時、緊要之施策、務應忠實施行、總之戰時國策、在所必行、義無遲回、而省長市縣旗長、適當其衝、義無旁貸、惟盼諸位挺身垂範、整源、至於經濟、必須有國力民力一致之覺悟、必須順應戰時體制、人人履行公益優先之義務、若必私而忘公、一唯自利是圖、殊屬違反戰時國策、亟應設法教化國民、滿蒙國家觀念、是亦方今之要圖、心、通省一志、向道義世界建設之途上、勇往直前、共同邁進、實所切盼之至、

浴朝陽而進擊之日軍（緬甸戰線）

爲新秩序建設先鋒 荊棘尚多仍須努力

午後武部總務長官致訓詞

茲當開催康德九年度省長新京特別市長會議、與各位相聚一堂、聊述所懷、實所欣幸者也、

皇帝陛下於三月一日建國十周年紀念日、渙發詔書、宣明我國倚賴親邦大日本帝國之真義、且又對國民訓諭、宜益祇其所心勵其所志、獻身大東亞聖戰、奉翼親邦之天業、以盡報本之至誠、努力國本之培養、振張神人合一之綱紀、以奉答建國之明命、帝旨深遠、奉戴之下、誠不勝惶恐感激之至、全國國民克體 帝旨、使其實施毫無遺憾、是所切盼、

帝恩浩蕩、於萬一、該日又渙發恩赦詔書、仁慈惠及囹圄、帝恩之鴻大無邊、惟有感激而已、又當二月六日萬壽吉辰、下賜內帑金、以爲育英事業並賑恤救濟及其他社會事業之資、政府奉體 帝旨 經慎重審議結果、設立恩賜財團普仁會、使普天萬民均霑仁慈恩惠之惠澤、

自去年十二月八日、大日本帝國對美英兩國宣戰以來茲八十餘日、其間皇軍神速勇敢之奮鬪、與其赫赫之戰果、令全世界驚異、使天下情勢、爲之一變、尤因二月十五日、新嘉坡之陷落、美英侵略東亞之據點、殆全覆滅、而東亞竟爲東亞人之東亞、曙光燦然勇躍另開生面、誠不勝感激者也、如是赫赫戰果、乃上天皇陛下之御稜威、及承御稜威下勇戰奮鬪之皇軍將士之武勳所賜、吾等惟有讚仰日本陸海軍偉大之武勳、由衷心表示感激而已、我國自建國以來、於茲十載、以道義爲本之國防國家之建設、着着進展、如民族協和、治安確保、民生安定、教育向上、產業經濟之發達、交通通信之整備、財政之確立、國力愈益充實、皇帝陛下之聖德、下得官民一體、克服千艱萬難之結果、然而若無

親邦 絕大之援助協力、決不能有今日也、

我國與大日本帝國、於一德一心之關係下、國交益形鞏固、進退相共、始終協助大日本之國策以至今日、由中國事變以來尤其當此次大東亞戰爭之際、我國善與皇軍協力確保北邊、又爲兵站基地予以貢獻、此正爲報酬親邦恩義之途、同時我國亦稍得自壯其氣、然顧東亞新秩序建設之進展、我國於東亞共榮圈內所占之地位與所負擔之使命、益加重要、若思念至此、我等當自覺吾等爲此新秩序建設先鋒之榮譽、更活潑的積極的向活動邁進、確立、一意邁進爲要、大東亞戰爭之當初、既擁擊滅敵軍主力戰隊、占領各地要衝、今敵軍於東亞之作戰根據地殆全部壞滅、寡有所向無敵之情況、然而由此聖戰之目的、東亞共榮圈之確立、東亞新秩序建設之大道義的世界新秩序建設之理想而論、今尚未出前哨戰、須覺悟前途尚有許多困難、故現在須堅持長期戰之

覺悟 與施策爲要、若戰爭延至長期、只以武力戰圖解決、必有深刻之經濟戰、與思想戰、對此須速布、鐵壁堅陣、研究必勝方策、關於大東亞戰爭下、我國之使命、及國民之覺悟已炳乎於昨年十二月八日詔書內、尤其地方官對此重大之時局之職責、於前次臨時召集之省長會議時、已經明示、又於午前國務總理大臣閣下之訓詞內、亦有所指示、本年度政府之施政方針亦全本此大綱、茲特就其重要者略述所懷、

第一 時局下之產業經濟政策

產業開發第二次五年計畫及開拓第二次五年計畫、由本年特更加力實行、以期貢獻於大東亞聖戰、及我國國家體制之確立、故關係於產業經濟政策、將更行擴備強化戰時體制、活用自給資源、強化與大陸諸地域之經濟連繫、以期大陸之自給自足、同時鑑於我國國防上之特殊地位、特將我國經濟諸施策之目標、集中於日本戰時所需之緊急物資之補充、以期迅速克服戰時之非常時局、即首對農產物之積極的增產萬全策期其萬全、併更行振作國內之糧食配給統制、以期對親邦之輸出增大而完遂於東亞共榮圈內所負之食糧基地之責任、關於農產物之增產蒐貨、既爲重要國策之一、多年懸案官民一致繼續努力、然而、鑑及時局、其重要性、愈益增加、政府對農村集團所有之指導力、以期以農民之自興精神爲基礎之農村振興、特對農產之增產爲其中心目標之一、就中對油料農產物之增產尤爲期待、望各位充分認識現下之情勢、徵諸已往之經驗、更加一層之創意與研究、再盡一番熱誠、以求其實績向上是盼、

關於開拓政策在其建國要性、雖於大東亞戰爭之遂行途上、然對其既定方針、毫無變更、將更積極的實施、以使於未耕地之開發、農產物之增產上有所貢獻、望對其健全的育成發展外努力、其次關於鐵煤等地下資源之開發、以國內之重要產業之生產增加、

對日 供給增大爲目標、擬對其增產一意努力、併對不急事業加以抑制、對國內消費嚴行規制之強化、

關於生活必需物資料、已根據昨年所指示之地方產業自給振興要綱、於地方已供在研究、計畫中、因時局關係、其自給率更有向上之必要、故切盼再添一層之努力、對生活必需物資之配給統制亦更加強化、以便減少日期待之物資、

國民貯蓄運動從來既爲重要國策之一、見諸實行、然本年因種種情勢更有增強努力之必要、當此時、中央地方須一致協力、以此爲最重要之經濟工作之一、對國民貯蓄運動、就中對滿系方面貯蓄促進、特別努力是盼、

鑑及時局之推移、於配給、消費價格方面之統制今後不得不更強行強化、然此問題今後以應付民度並經濟情況、以期效率的統制爲目標、而對從來之經濟統制方式、想更加一番研究、以期綜合經濟力之發揮、

關於交通運輸、根據國防上之要請、而完遂諸施設、固不待言、鑑及

最近 於生產配給部面輸送力之重要性、特別增大、故而鐵道道路、水運之增強、同時、依人與施設之總動員、以期於運輸之效率的運營上萬無遺憾之意圖也、

第二 關於勞務問題

勞務問題爲方才所述之重要生產力擴充之根基、又爲國防施設完遂之重要要素、乃我國最重要國策之一、已無庸贅述、政府嚮者制定勞務新體制確立要綱、本此、行勞務機構之改善、併以圖勞務動員之強化、及國民勤勞精神之涵養爲目的、不久將制定國民勤勞奉公制度、現正銳意研究中、盼各位鑑於我國之現狀、對省內人民、徹底作興尊重勤勞之美風、併圖勞務供出計畫合理化實施工作徹底、勞務管理適正化、以對圓滑適確之勞務動員、特別致力、是盼、

第三 關於國民之教化鍊成

國運之隆替、在乎得人、我國建國以來於茲十載、教育內容及施設與建國當時相較、雖有飛躍的發達、然以此情況、尚未至滿足之地步、今後須用學校教育、社會教育、對國民之教化鍊成、格外努力、其外依保健體育禁煙等諸施策之強化、以圖國民體位之向上、而努力育成足以應付時局之國民爲要、教化鍊成之根本問題、特應注意者、第一爲奉成國家觀念、第二爲涵養國民連帶奉公精神、離國家則無國民、國力與民力應行歸一、此點須使國民徹底自覺、以養成國民自動的隨從國家之目的而盡奉公至誠之積極的精神、使國內無有惑於非國民的觀念之國民、此乃國民教育之要諦、且只此國家觀念之昂揚、乃當大東亞建設之曙光輝燦爛之時、對其先鋒滿洲國國民之一大要望也、國民連帶奉公精神之涵養、大而言之、即職場協力之實踐、國民鄰保組織之確立強化、小而言之、即民族協和之理想實現、此乃鍊成國民時特應注意之點也、其次教化鍊成之重點主要應置於第二代國民之教育、青少年之鍊成、勿僅汲汲乎處理眼前之事態、使其有對國家永遠之發展有所貢獻之念頭、此乃於國民教育上特應留意者也、

第四 關於治安及防衛

關於治安確保問題、因建國以來、軍官民不斷努力、雖擧有偉大成績、然尚未至完璧之境、於時局下我國治安之急速的安定確保、誠屬眉前之急務、本年度、治安肅正之重點、置於西南地區、想將侵入於該地方之匪團、徹底的擊滅、就國內一般狀況言之、匪賊有分散、潛行狀況、又敵性國家之謀略亦大有不可忽視者、對此須嚴加警戒、地方最高治安責任者之各位、宜充分督勵下部官員、努力舉揚官民一體之實、特對重要地點之警備、期無遺漏、同時特別注重治本工作、講求關於諜報及謀略之萬全方策、任發生如何事態、使民心亦堅固不動、如此平素對民心之安定把握、竭誠努力、是所切盼、更於現下變轉無常之國際情勢下、關於防衛事項須保其萬全、已無用贅說、故軍官民平素宜認清各種關係之特性、詳察實情、須使平素之計畫準備周到圓滿、故切盼各位關於防衛亦善爲督勵部下、更加一層之努力與研究、特別確保強化軍官民協力體制爲要、

第五 地方行政之刷新向上

地方行政爲國策遂行之實踐舞台、固不待言、其活動之良否、誠關國運之消長、故對地方行政之伸長、於中央方面、亦甚念願、併對其實績之舉揚亦一意努力、此問題雖蒙各位於直接責任之下、奮勵部下之地方官諸君、其刷新向上、然而尚須改善之餘地、恐亦甚多、

第一 政府關於地方行政機構、地方行政區劃、及其他地方行政事務有須改善者、則有斷行改善之方針、另一方面、期待於當地方行政之衝之各位、並各位之部下地方官諸君者、即勿徒拘泥於機構制度之改變、對於施策之深遠的研究、諸機關機能之活用、事務能力訓練、及事務能率之向上、特別留意、而於行政運用部面、努力發揚制度之效能是所切盼、

第二 爲刷新地方行政、而強化市縣旗第一線機構乃爲絕對必要之事、鑑於最近之情勢、已屬明瞭、昨年調整中央及省之定員、以資市縣旗機構之整備擴充、此爲其第一步工作、而本年度亦本此方針、以圖機構之整備、權限之委讓、人事之適正運用、併期地方行政事務之簡易化、迅速化、圓滑化、現在、對此、正銳意考究中、望各位亦本此宗旨、於各自權限之範圍內、講求適切之施策是盼、

第三、官吏不分中央地方、原則上、始終採取少數精銳主義、斷行人事刷新之同時、對官吏之給與福祉施設等待遇擬行改善之方針、於地方亦應對於有爲職員之鍊成、盡心用意、以副中央之方針、是所切盼、

第四、行政之施策 應常察知民意、而後再樹立計畫遂行、尤其於時局下、如勞務動員、蒐貨之徹底、經濟統制之強化等、一方面、往往民力似乎不堪擔負之國家要請、亦將不可避免、另一方面、爲大東亞建設之前陣、涵養活潑邁進之積極的民心、又至爲必要、在此現狀之下、更宜善察民意、勿課不必要之負擔、對待人民態度須始終懇切、凡事須始終公平、於強力之國家統制之下、以期實現明朗之國民生活是爲切、如斯方得眞正運營強力之政治、始堪對處今後之長期戰、望各位善思此點、特依二位一體之理想的運營、使協和會得發揮其眞機能、如此指導育成是所切盼、

最後 關於吏道之刷新、特加陳述、於此非常時局下、在不顧身命奮鬪之多數官吏之中、時有紊亂吏道、弄私弄弊之少數官吏存在、實屬遺憾之至、於此時局下、關於官吏直接擔任之職務之重要性益爲重大、固不待言、更於我國之國家體制下、無論如何、官吏乃國民之指導者、立於師表之地位、爲官吏者、宜覺其責任之重大、應有自己爲國民之指導者、又爲國民之公僕之信念、態度須謙恭和藹、故首顧以修身爲本、更進一步、涵養滅私奉公挺身任事之勇猛心、最爲緊要、政府不但對官吏、即對特殊會社、特殊團體等、一切擔負國家使命而奉職者、對其綱紀之肅正、今後更想取嚴肅態度以臨之、望各位對於此點、亦善督部下、於依官廳內部自體肅正之官紀振肅、吏道之實踐、首先努力、以期實任行政之實施上、毫無遺憾、是所切盼、

以上關於目前之時局、切望各位之事項大致已經陳述、大東亞戰爭之赫赫

戰績 使美英之東亞侵略政策、由根本覆滅、新秩序建設之曙光、燦然輝耀於世界史上、夫英美之東亞侵略政策、使東亞異民族相尅相爭互相牽制、彼等乘機搾取、以圖自己之繁榮、而以日本爲盟主之東亞之再建、在使萬民各得其所、此點隨新秩序建設之進展、當着見其實現、事實昭昭、明示目前、以民族協和、建設道義世界爲建國理想之我滿洲國、建國以來於茲十年、苦心努力結果、現在國礎益固、國力益張、已具有爲世界新秩序建設先鋒之自信與實力、而以此自信與實力、諸位及地方官諸君現正繼續努力、對此吾實感謝不已、然時局益趨重大、望各位統率部下、益感奮起努力、立於地方行政第一線之陣前、完遂此光榮之責任、是所切盼不已者也、

國議可決九案

第十一次定例國務院會議、已於四日午後一時在總理官邸舉行、其可決事項如左、

一、新京特別市制中修正之件
二、市制中修正之件
三、臨時住宅房租統制法中修正之件
四、滿洲自動車製造株式會社法中修正之件
五、滿洲礦安工業株式會社法中修正之件
六、爲預算以外國庫負担契約之件
七、滿洲房產株式會社法中修正之件
八、建築局官制中修正之件
九、特別會計法中修正之件

市聯開會日期決定 要望隣組向區聯提出協議案

康德九年度奉天市聯合協議會、將於四月二十一日起在奉天市公署禮堂、亘四日間、堂堂開催、集收聖戰下建設的議案與眞的民意之反映、市本部於本月八日之隣組常會、將上述事項、在分區聯完備、提出區聯、取於市聯議案之根本方針、故並爲議案誘導案、由市本部向各組通達如左事項、

一、關於廢品之回收＝時局下物資不足之際、一物亦不得浪費、對於廢品之回收上有何良好辦法？
二、關於配給之合理化＝自一切生活必需品實施配給以來、各關係機關、對於配給之合理化、皆有種種考究、而關於民生上重大之配給合理化、有何良好辦法？
三、關於市民清掃＝因爲人的不足及物資不足關係、市公署對市民清掃上發生種種困難、而依我等市民清掃之協力、以貫徹市民清掃上之目的、有何良好辦法？
四、關於在時局下之生活實踐＝我等現在於大東亞戰爭中、於此非常時、希望全市民結成一團、對生活實踐事項有何適當之法？

企圖糧穀配給圓滑 舉開經濟科長會議

奉天省商工當局、爲謀省下各市之糧穀配給圓滑計、特於五日午前十時許、於奉天省次長室、由皆川省次長、平野省商工科長立會之下、招集奉天市中村猛省經濟科長等七名、舉行奉天省下七市之經濟科長會議、對於各市之糧穀配給事宜、有詳細之磋商、以企其圓滑運營云、

對抗武道大會 奉市警局獲勝

奉天市警察局對安東警務處對抗武道大會、五日午前九時、在局演武場舉行、柔道七對五、劍道九對六、奉天軍奏凱、午后零時三十分盛會乃告閉幕、

開拓義勇軍 訓練後即將來滿

【東京電】昭和十七年度之滿洲開拓青少年義勇軍、雖定額爲一萬二千名、但應募者數、現已突破定額之數、其中廣島縣有八百八十六名、櫪木縣有四百四十四名、奈良縣三百零二名、福島縣三百二十九名、大分縣二百四十六名、及其他合計有三千八百名之譜、均將國民學校之畢業期提前、立即入於內原訓練所、此等青少年、即應南方所奏之赫赫戰果、抱有自己猛進從事、爲北方礎石之決意、亦即爲健全之開拓小勇士、今於內原訓練所中、連日忙迫、將於櫻花開放之際、即爲先鋒部隊、或以鄉土部隊之名義、堂堂來滿云、

表彰民間功勞者 各縣正調查銓衡中

我國建國、十年於茲、內民國勢、外張國威、得有今日確立萬世不動之基礎者、實不外舉國官民上下一致協力所致、政府當局爲表彰建國事業在野之民間功勞者、特於五日建國以來至康德九年三月一日建國十周年期間之民間功勞者、及街村模範民間團體、加以調查、由民生部大臣親授表彰狀、此次調查之範圍、民間功勞者爲多年盡瘁建國工作、文教發展、國土開發、地方行政、神社會公共者、民間團體爲地方自治發達、產業開發、治安維持、慈善事業有顯著社會事業實績者、對此、各省市縣正積極調查銓衡中、

第三次炸達爾文 敵軍事施設受重創

【里斯本四日電】關於航空部隊四日午後之達爾文第三次爆擊、詳細尚未判明、由康培拉方面之情報判斷之、達爾文之澳洲空軍設施爲爆擊之目標、市內軍事設施亦似受大損害。

【又電】據康培拉來電、澳洲首相克欽、言明戰爆聯合之日本航空部隊、對澳洲北部達爾文之澳洲海軍航空根據地作第三次爆擊、但關於損害之程度、則尚未接報告。

荷人勢蹙悲悔交集 罵英美及亡命政權

【里斯本三日電】布宜諾斯愛里斯有力報拉克里喬加報於三日登載倫敦情報稱、荷蘭國之亡命政權之克萊夫威斯外相言明、在大東亞戰爭中彼等敗戰、茲將內容誌之如下、

大東亞戰爭之反樞軸側敗北與荷印之陷入悲境、其實任在於英美兩國云、

【柏林四日電】受美英誅略之支配、其與日本挑戰之結果、所謂荷印全土、將盡陷於日軍制壓下之慘狀、於今之荷蘭人、拚命追索倫敦亡命政權及巴達維亞荷印政廳之無謀、尤爲居於歐洲本土之荷蘭人、卑然對於亡命政權大加非難、例如荷蘭拿粹斯運動之指導者、穆塞爾特氏於四日向德國之齊亞爾週報誌寄有一書、茲誌如下、

思及陷於遁入倫敦之貿齊爾與羅斯福圈套中之荷蘭指導者層、將荷印已陷入戰火中、其愚劣與無責任之極、吾等之心、思之欲碎、因斯、荷印喪失、所謂數世紀間蓄積之結晶所有之產業與財產、於今將化泡影、倫敦亡命之荷蘭指導者、如能猛省由戰火中拯救荷印、所謂亡命之賣國的行爲亦將容之、但彼等始終拋棄國民、

殲滅晉匪戰功

【太原四日電】據報山西省內殘存之共產軍、殲滅掃蕩所以於二月初開始肅清法結果收莫大之結果、茲將三月四日以前判明之主要結果誌之如下、

敵棄死體、二、五五九、捕虜二、八六、鹵獲品、機關砲二、迫擊砲三、同彈藥九八〇、重輕機關槍三九、小槍三、二二八、同彈藥一二〇六〇〇、手榴彈六九、一六、地雷二、二二四、爆藥一〇

穆爾門復興

【穆爾門四日電】日本軍占領後、時逢一月之穆爾門、所謂緬甸人之市街漸復興、四日前上陸之議院豪寧氏就任初代穆爾門市長、擔當建設、

魏貝爾後任 已正式發表

【里斯本四日電】爪哇來電、總司令魏貝爾後任、被任命爲反樞軸聯合軍司令官者、爲荷印軍司令官、辛德爾、鮑登、已於三日公式發表、

敵機襲南鳥島 被擊墜七架而退

【東京電】大本營發表（五日正午）

一、三月四日未明、敵機約三十架、飛翔於南鳥島上空、於是日軍、即加以反攻、擊墜敵機七架、交戰約歷一時之久、遂將此完全擊退矣、於此次之戰鬪日本建築物一處發有火災、死傷八名、

一、三月五日晨、於本州東北方洋上、以得有敵方不明飛行機之情報、遂依空襲警報、於帝都及其他地域、嚴行警戒、而該事已確認爲日本之飛機也、

註、敵機尚未直接出現於日本本土、但今後有力行擊戒之態云、

晚刊本六張

奉天日語學院招生
科別、日語專修科、商業科、各六十名、插班十名、入學、現已開學（有證書者准免考入校）限三月一日以前
校址奉天大南關下頭富教胡同（通譯生有鐵路月票）入學詳章附郵四分即寄

奉天職業養蜂學校招生
一、資格 國民優學卒業或有同等學力者
二、年限 實務科一個年函授科半年
三、課程 國道、日語、滿語、算術、養蜂學園藝
四、考期 康德九年三月十日有證書者准免試入學
五、校址 奉天東關區錦定街三段一三（大北邊門裡双全胡同）
六、簡章 函索附郵票四分 電話四、三六八六番

奉天漢英女子打字學院招生
簡章 函索簡章附郵票四分即寄 地址 奉天市大南門裡警察署南胡同

隆儀敬璧啓事
故先考李府君諱樹春字允漢醫茲因患腸胃病慟於舊曆正月十二日壬時壽終於義和亭寢、恪未遑計告族宗戚友禮成服居靈市內廟宇誦待新塋擇定後另定計告明在鄉世友誼
康德九年三月五日 孤子李學孔 剛頓首拜啓

感謝戒煙神速
敬啓者敝人素因身體虛弱精神萎靡之宿病發生故於無可奈何中初吸鴉片少許以快一時之精神久而體愈弱而癮愈成斯時終欲戒除苦無良方幸友人揚君指導於奉天市大西城門外振華醫院唐院長對於戒煙素有經驗敝乃入該院治療多年煙毒之苦果百病然全癒未受痛苦近日飲食日增身體日壯敝人感激奚如倍增欽仰特登報端略表謝忱
鳴謝人 奉天省新民縣 李聲遠 謹啓

脫離兄弟關係
啓者因胞弟徐廣順在外有不正行爲及與親朋告貸敝人概不負責恐未週知特此登報聲明
敝人 徐友泉啓

緊要聲明
啓者茲有已故妍婦李氏攜其前夫之子李福存寄居敝舍現因行爲不正恐在外有招搖情事倘有在親友處攜借及其他不正行爲敝人概不負責特此登報鄭重聲明
敷島區厚生街三段二號 田萬富啓

聲明作廢
啓者本年二月九日昌圖裕發泰由昌中央銀行滙奉滿洲中央銀行照付第二〇〇六號滙票金四千元正記名義順德因不慎遺失除向該行掛失外嗣後落於何人之手應作無效特此聲明
奉天城內 義順德啓

緊要聲明
茲有水晶圖戳壹枚丟失特此登報聲明作廢 聲明人 林桂清

懸賞失騾
啓者敝人於二月廿八日（舊曆正月十四日）午後四時走失黑麗色牝騾一頭小個老口不知去向望四方仁人君子有拾得送還者或送信與敝人必有重謝特此聲明
奉天市鐵西區中央大街一段北號 宮川商會材料倉庫院內或南滿站樹林子交已可 徐鳳玉啓

緊要聲明
茲有敝號外交員譚榮廷及胡澤波二人另有高就於康德九年二月二十一日辭職故與敝號完全脫離關係今後二人在外無論與何人交往則敝號概不負責任恐未週知特此登報聲明
奉天市朝日區義光街三段五一九號 裕新商行啓

市瓦房廉價出售
今有坐落大東區珠林街一段十九號地貳畝計市瓦房八間院內十六間又珠林街一段九十二號新建一空紅磚市瓦房七間院內十六間灰櫳磚地並有洋井鐵水井在內急欲出售如願承買者請至北關區大北街三段二十三號與宋以忠接洽可也

租用廠址
敬啓者鄙擬租用廠址一所倘有具
一、瓦房二十間（或二層樓房十間）
二、位置小西或小北兩關均可
三、院墻整齊院中空地須在六百平方米以上
附言 設只有空地而無房舍鄙可出資營修
奉天小西區惠工街一段二三七號 福足工廠籌備處啓

保肺漿
參茸麥精魚肝油
發行所奉天撫順南 宇宙製藥公司

神皋雜俎

•記于洪屯三間房戰蹟•

市西于洪屯有三間房。三十七年前日俄之役。兩軍激戰之所也。初俄軍據自沙河。日軍第二軍奧大將於三月六日率部乘勝追擊抵于洪屯。乃命竹內聯隊長率步兵第六聯隊。吉岡聯隊長率步兵第三十三聯隊。分別自于洪屯及三間房出發。誓於翌日拂曉。將某目的地佔領。未幾。敵大軍忽逆襲而來。陷於苦戰。第三十三聯隊全滅。吉岡聯隊長戰死。第六聯隊亦有竹內聯隊長以下戰死傷者達二千數百名。殘存者雖僅三百人死守勿去。終與奉天大勝甚衊而有三月十日大山元帥率部堂堂奉天入城之光輝戰績也此役僅步槍子彈一項。竟耗二十六萬發之多。戰爭激烈。可以想見。其後日軍戰蹟保存會及在奉有志者。醵金於于洪屯造竹內聯隊長以下戰死者紀念碑。又於三間房造屋三間。上葺茅舍。與當時被毀者無異。稱為「三軒家」。勒石永傳其事。遂為奉市觀光古蹟之一矣。現日本陸軍紀念日在邇。因述于洪屯戰史。藉資參考而已。（雲）

【銀耳】產於四川通江

▲石達開與清軍作戰的傳說

銀耳。又名白木耳。出產地是在四川。以通江。萬源兩縣所產的為上品。它的產生時期。是在春秋兩季。種植方法。先將樹木。在清明節以前。選擇個溫和日子。把樹砍倒。放在地上。然後隔上半月。再把那樹上的枝葉除去。留下粗幹。一段段砍成二尺模樣。並置到六月。擇山上有陽光的地方。將砍下的粗幹。依法排列。這一個月後。這些粗幹上。便能夠產生一朵一朵潔白的銀耳。如果不幸而遇到霉雨。那銀耳就無法產生。

樹幹上銀耳既已產生。那採取手術。也很不容易。每隔三五天須採取一次。還得將壞爛的銀耳棄去。以後乃將銀耳舖在布上或席上。用麻線一一的穿起來。送到烘灶裡去烘。這種烘灶不但要清潔乾淨。還得在燒火的時候。用強烈而無煙氣的火去烘烤。烘的時間約須四五小時。並且要留心它焦黃。一焦黃。色澤便要退色。如果防制它焦黃。而將烘火縮小。那末銀耳又必變黑。所以採取銀耳容易。而烘銀耳卻是一件十分難的事。大約新鮮的銀耳。三斤。而烘乾後僅能得到一兩。因此何怪銀耳的價要高貴了。還有一段神話。是值得一記的。據聞銀耳以前是沒有的。直至太平天國末年。石達開在通江依據山勢與清軍作戰。清軍屢攻不克。乃伐森森林。始得將石部剿滅。後來那些堆積山谷的樹木。便產生一朵朵像人耳朵的東西。當地人採去食後。都覺精神飽滿。方知是種補品。而銀耳也從此行銷各地了。（吉生）

南京的兩個孫陵

在南京的中山門外。紫金山上大家所熟知的。一為中華民國國父孫先生的中山陵。一為明太祖朱元璋的明孝陵。中山陵又別稱孫陵。實則中山門外。還有一個被人遺忘的孫陵。那便是三國時代的吳大帝孫仲謀（權）的陵。在中山門至麒麟門（外城）間。地名孫陵崗。按自中山門起至麒麟門。其間凡十三崗。其第三崗即孫陵崗。

記「樂歌之王」舒裴特 —下—

『未完成的交響樂』象徵藝人短促的人生

舒裴特在他的短短的卅歲的壽命。一共留給我們六百多首音樂。一些鋼琴用的即興樂。頌拿大。少數的室樂。和一個沒有寫完的「未完成交響樂」——但世界各處卻把它當做一個完整的作品演奏着。並且。當人們聽着它底象徵藝人短促的一生的旋律時。其所有動於人們的。實較之一個完整的大樂為甚。

他的歌曲。各種形式都有。而且都能曲達詞意。例如「鱒魚」。以極活潑的節奏給聽者以難忘的印象。「搖籃曲」則用最美絕倫的歌謠形式表現出五月的玫瑰芬芳與可美的是愛。他的最偉大之作。當然要推「魔王」。我們如今欣賞這曲不朽的樂歌時。實在難信是出於一個十九歲的少年之筆。當然更想不到這樣偉大的作品的作者。當時祇獲得了幾許酬勞。而這一切都是眞實的。天才舒裴特在他生時所受的太壞待遇。已非今日我們的追仰所能予以彌補的了。論及「魔王」的歌唱。也是樂歌界一致公認的事。歌德的原詩是有三個人的言語與表情。而歌者則須以一人的聲帶。去表現不同的情緒。其艱深可知。

此外著名的樂歌還有「小夜曲」。「聖瑪利亞頌」。「誰是賽爾維亞」。「多之旅」等都是舒裴特的不朽之作。現在世界各處的正式音樂會中常常選取演奏。

講到器樂。舒裴特因他有限的教育和困苦的生涯。始終沒有集其大成的生風里之類的大量創作。雖然他留給我們一個「未完成交響樂」。大體上說來他是和波蘭的洋琴詩人蕭邦相似的。即在他們本身天才方面儘量發揮外。很少涉及其他。話雖如此。說但他為鋼琴所作的許多頌拿大。即興樂。瞬息音樂等。仍是非常美妙動人的作品。但並不十分深刻。

在褒多芬將去世的時候。他的朋友曾將舒裴特的歌曲集給他看。這位大師末了驚異而讚美的說。「這裏面有着非常的光芒!」直至他死了。舒裴特始終沒有機會和他見着一面。這眞是音樂史上一件遺恨千古的憾事。（李耳）

德諺一束

•陳現榮•

偷惰者之腦。即惡魔之製造廠。

日間無勞苦之動作。夜間不能安眠。

信用者優于黃金。

不良之生活。其結果亦惡。

世無不能助人者。亦無不需人助者。

囊空而事節儉。晚矣。

小惡生大惡。

世無因興訟而富者。

引鬼入宅。難不走矣。

由僕可以知主。

貞操為女子最美麗之裝飾品。

酒與女人。均能愚人。

不幸二字。乃我人之良師。

人生世間。還善樂之仇敵。與謂諛之友人。均不可不避。

偷惰者。乃貪欲之刎頸交。

不嚐苦味。不知甘味。

太平洋漫話

瑞木白檀與夏威夷王國 上

「開了棕櫚花的新嘉坡。結了椰子實的錫蘭島」。——南洋古歌裡。讚美熱帶物產和風景的妙句。——

—◇—

我們如果把這兩句古歌玩味一下。立刻便想到太平洋西南馬來半島和印度半島一帶的居民。環境甚為優越。既然得天獨厚。享用當然要無盡了。

但遠在東方太平洋海上的夏威夷島上的居民。也是如此。他們歌着「黃金之花開了。歡樂之寶果累累」。意思是把珊瑚花比作黃金。視白檀為豐富的國資。當夏威夷王國時代。認那裡是海上桃源人間的樂土。珊瑚不論。所謂白檀。在夏威夷島上人民。都把他當作瑞木。覺得芬芳聖潔。是天對瀛國特賜的植物。正如清代帝王對於滿洲人蔘。說他是肇國興邦的神物瑞草一樣。

瑞木檀香的氤氳。一縷一縷的燃起來。下足以慰饑渴。上足以敬神明。包含着說不盡的玄妙和美感。因之那些莊嚴。陶醉。虔誠。靜默。舒爽…等等的詞句。說他都與檀香有關。也無何不可了。檀香在印度。認為是宇宙的聖木。梵語稱為「栴檀」。又作「栴檀」。在栴檀中。大抵以白檀為尚。中國人更珍貴白檀了。毛晉所著的「香國」有一節說。「白檀」芳開發。辟惡。散結。除冷。今人多供燃熏。上乘者沉水入藥」。由此看來。白檀不僅可說木之佛。又確是衛生藥料了。

喜好白檀的人。世界裡以佛教徒所住的地方為甚。所以滿洲。中國。馬來。印度。南洋諸島。都有極大的需要。同時。這些地方也是白檀的市場。然而白檀是從那裡來的呢。就是前邊所談的夏威夷古島了。夏威夷王朝最初是以白檀興盛的。最後是以白檀衰亡的。因之夏威夷人對於白檀。就不免有些感慨了。（小天）

大安寺風景

（續）（偉華）

陳夢雷遊記。通明山其南塔。名衢風塔。

▲文殊山

三角山左峰曰文殊。

▲普賢山

三角山右峰。曰普賢。陳夢雷遊記。三角山左有峰曰文殊。右曰普賢。于名義皆無所取。

▲三角山

寺正北峰。曰三角山。陳夢雷遊記寺之北面為三角山。

榮甫按。三角即今保泰峰。

點滴

荷印的爪哇島。就是以前所說的及亞克達拉島。這個島很早的和日本來往交通。

×

日本的四月一日。在泰國是正月元旦日。這一天在緬甸地方很是熱鬧。

×

新嘉坡。夏威夷。馬爾達。直布羅陀四個雖被稱為世界的最堅固要塞。然而很可憐的被日軍攻陷。

×

澳洲因為在赤道的南邊。北方比較南方炎熱。正和日本相反。

×

澳洲有日本全土大四倍。人口七百萬和東京市的人口相等。因日本軍向澳洲怒濤的進軍要塞設特達爾被日機轟潰。

天龍四季圖

天龍峽為東瀛勝境。春夏秋多。無時不美。故「天龍四季」為觀光者所最嚮往。畫家山內多門氏。以奇拔之筆。能將此景描諸紙表。詡者嘆為景絕畫絕。現此四幅。悉藏東京小寺謙吉氏家中。多門號都洲。宮崎縣人。初學畫於中原南溟。後師事橋本關雪及川合玉堂。日本帝展文展。出品甚多。圖為其所畫天龍春景。

瘍科秘錄 209

本間和卿先生原著 客亭譯

脂瘤出於三因方。儒門事親。名為膠瘤。牛於肉少筋多皮薄之處。根蒂淺。能運轉。小者多。大者少。其形態與粉瘤相疑似。但比粉瘤皮薄。皮赤薄。雖堅滿而軟彷彿纖刺針即欲出水者也又至年數深遠。則雖色變淡紅。然不起腫痛。亦不自潰。是與粉瘤異處。若割開。出臟物。其形態如凝脂。如桃膠。如膠飴。有黃蠟色。雪白色亦有沈香色。有稀薄而流出者。有膠粘而凝滯者。發於手背。則因尤為皮薄之處。故生光澤。映日視之彷彿透明可見者也。用以上之診法。亦難決定。又與粉瘤血瘤相疑似者。則刺以搶針（即世所謂氣附針是也）長均如金創針圓而無稜角以鋼製之用時可塗水銀刺之易入而無痛苦為測探瘤及流注等之處實所必用之具）斜正進退。探索瘤中。粉瘤則針粘着而重。筋瘤則充實痛針不能轉運轉。血瘤則血注射不止。脂瘤則針輕而能運轉拔針則脂液從針口流出。予治粉脂二瘤尤多。期便會其診法。指頭撓觸瘤頭時。即可決其為粉為脂。瘤關死生。至為重大。故無論何瘤。必先得診法如觀粉脂二瘤。而後可以療治。未熟而施針灸。害人必多宜愼之。

胎瘤。小兒初生即有者為多。亦有生。經二三日而發者。青洲翁之遺教。謂胎瘤即血瘤。不可刺針。然剖開之。乃敗血所停蓄而非眞血瘤之類。刺針亦不為害。根淺皮薄。大而不高。形如饅頭。不似他瘤之堅滿。為弛而緩。摸索瘤之周圍中織凹而邊沿載起。止發於頭顱。有十二三歲而發胎瘤者。均屬易治。此為眞胎瘤。初生亦有血瘤肉瘤等。是雖可稱為胎瘤。然非眞胎瘤。宜辨識清楚。不可混淆。

髮瘤論者雖亦以為瘤之一種。實則毛髮向粉瘤脂瘤中盤旋而生也故發於髮中或髮際等處。剖開則如繭絲蛛網之軟鬚毛髮。從脂粉而出也。是亦不除去囊膜。則毛髮雖除去。又從而發生愈出不止。

世界珍聞

覺生寺大鐘

•居世界第三•

北京西直門外覺生寺。有大鐘一口。他大實在是大的驚人。鐘的高度是二丈一尺六寸。口徑是一丈零四寸。厚七寸。紐高七尺。重量是八萬七千斤。在世界上有名的大鐘。意大利的大鐘第一。英國的大鐘第二。覺生寺的大鐘列第三。這個鐘不但大的特別。而且雕造精奇。鐘的內外。刻佛說。和彌陀。華嚴金剛三部經典。蒲牢（獸形的紐）上也刻着全部楞嚴咒。字畫精緻。相傳是明朝沈度的手筆有造此鐘的是少師姚廣孝。大鐘是明朝永樂年間鑄造。因為明成祖在南京殺戮大臣方孝孺等達八百人。自悔殺人過多。深表懺悔。所以特鑄大鐘。鐘上還刻經典。名之曰華嚴鐘特派姚少師來監鑄。可見當時鑄鐘的隆重了。鐘鑄成後。懸於大內的中正殿。每天派六名和尚擊鐘。意即表示懺悔。鐘鳴時。其聲琅琅。可遠聞於數十里之外。後至天啓年間才中止。不再擊打了。在明萬曆丁未年。大鐘移於西郊萬壽寺。萬壽寺在廣源閘西數十武。明萬曆五年建。殿宇宏麗。內有鐘樓以懸大鐘。後來有星象家說。西方屬金。不宜金聲。明帝信其言竟把大鐘委棄於寺外。卧埋於地下。不再擊打。到現在西郊有地名叫埋鐘廠。即是當年埋鐘的地方。直到清朝乾隆十六年時。大鐘又走紅運。帝命在西郊城北之曾家莊。建寺以架此鐘。寺名覺生寺。即今之大鐘寺。每因天旱之年。皇帝派大臣拈香。日夜擊鐘。直到雨落始止。由是鐘的功用又成為祈雨之用了。移鐘後。乾隆御製鐘碑。刻大鐘歌。以滿。漢。蒙古。西番四體書。而大鐘寺也即成了著名的遊覽地。至今不衰。

第十六局 五老降庭

（寵先）

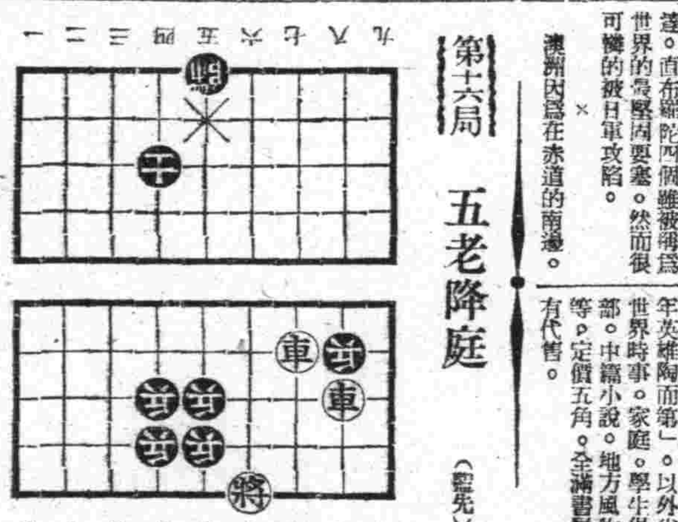

（着法揭曉）

車三平五、帥五平四、車二退一、兵八進一、車二平一、兵八平七、車一進八、帥四進一、車五平三、車一退一（藍勝）

新刊介紹

新滿洲二月號

新滿洲二月號。現已出版。本刊目次。有翟鳳譯之「電影殺人事件」。李樺作之「畸形乳房的戀獄」。新丁之「釣連槍」。冷萍之「夜梟」。夫之「暗」。古丁譯之「少年英雄陶而第」。以外尚有世界時事。家庭。學生俱樂部。中篇小說。地方風物等等。定價五角。全滿書局均有代售。

無線電

午前

六日（星期五）

七、〇〇（新京）國歌建國體操

七、三〇（大連）初等日本語講座

八、〇〇（新京）新聞清晨音樂

一一、五九（新京）報時

〇〇一（奉天）西河調大鼓響馬傳（三一）張樹臣

〇、三〇（新京）新聞

午後

五、三〇（新京）唱片管絃樂一

交響曲第三「英雄」變E長調（貝多芬曲）

二、味噌調（巴哈作曲）

六、〇〇（哈爾濱）兒童時間科學小常識

六、三〇（新京）中等日本語講座五百木元

七、〇〇（新奉）新聞告知夜間節目預告唱片

七、三〇（新京）建國讀本（七）

七、四〇（大連）獨劇三娘教子大連振雅社

八、三〇（新京）新聞

八、〇〇（奉天）奉派大鼓檀打蘆花宛再芳

九、三〇（齊齊哈爾）評詞繼續（奉天）新聞

九、五九（新京）報時

一〇、三〇（哈爾濱）歌曲

播音劇評 紫丁香

（我佛）

二月十九日夜。李喬編劇奉天放送話劇團演出。

李喬的作品。在能深入社會方面。有他獨步的地方。這種獨步在滿洲的藝文界。不僅劇本。連小說。電影漫畫……。各種表現上。都沒有一個與他近似的作者。在和他取材不多相似的材料。

他所取材的社會。是殘酷的。陰謀的。而偏是深藏在社會裡面的。外面自然是打另作種的恭順和平現象。惟把這暗地的事情翻起來。曾得是如何討好相近。這都是屬於不公開的自私的諸事。所以一般作者是在淺入淺出裡。洞穿不了這樣底眞實。惟見李喬。確能把這暗地的生活。給揭開放到前台來。

他利用這些材料是平敍的。不加些評的。也正是他平敍得灣淺無遺。在別人手裡。一要加重社會這面的罪惡。竟弄得不眞實了。所以失敗。李喬能平敍。所以成功。就說在別入去寫「和豐酒店」經理在他這戲中。也許要把人絹商號邈起也上台。可是他在這裡。只放在配角地位。便在非常明處。描寫到嫌。但這個傢伙。正是罪惡的魁首。可是人絹商們聽完了此劇。也許痛快作者沒給他們放走仇人。

社會上的罪惡作者雖能諷清。介紹出來。仍然是在他的平敍一處。要加上一點自己的意見。也許會使世界觀正確。其實。社會的罪惡。有更甚於此。而常是容許罪惡者長命百歲。誠是可要的人。越先犧牲的!

演出方面。很顯得出缺乏訓練。也就是不熟。由念出錯誤隨即更正上。這一點可知事前沒有很充裕的預備! 更有表情方面。毫不深刻。致為原劇本減色的地方。當有不少。

在「小偷」說出殺了和豐經理。便可推想出作者要使「平」去自願受犯。聽到後來。果然適如預料。在這劇的後半部。是不能不說是缺少曲折的。

劇團小史

（未加入劇團會者）

演劇木曜會（日）

（康德八年 月結成 五名）

在「日」劇團之變遷。漸見凋落。劇團哈爾濱。然以藝術的意見差异之故。遂計脫退之人。以為中心。結成此次之演劇團木曜。胡桃（日）安協和劇團（滿）□安奉演劇團□（日）口放送劇團（日）滿安演劇研究會（日）木村駒舞踊研究所（日）上各團体尚未充分調查終了現正銳意查中新待諸次期。此外更有「透明斯基劇團」「日」露藝術研究會」等白俄系劇團以某種緣。故亦新待諸次期。

關於藝人的一些話

蓼花

漫漫長夜。當一切還在蟄伏的時候。藝人已經開始抓着一個燄燭。呼籲着我們蟄醒。人來作理論的鬭爭了。世事每是如此。所以藝人總是站在時代的最前面。直接的運用情緒的傳染手段。向社會人天人都量來生來傳播思想的。所以無論要怎樣「事修鴻烈」。「要布暢自之風教」的話。首先總要借重於文學藝術的煽動和宣揚的。可是。這在我們這素以衣冠禮樂自矜的國家裡怎麼樣呢? 這裏是最不喜歡作慷慨激烈之談。翻開古書來看。沒有一些不讓你感覺到玄虛得很。無論是帝王的治統吧。學者的道統吧。都是閉道探拱高揖呀。強梁者不得其死呀。以德綏民呀。英雄盡入吾轂中呀。不戰而屈人之兵呀。德洽四海呀。格於上下呀。烏煙瘴氣的呀。假如你是起自寒微。趕大車一擊子。不懂得什麼師法家法。那麼師儒必說你是可使由之不可使知之的流俗。或者有人還會附加一句。流俗者禽獸也。這些文化遺產究應怎麼從玄學裡解放出來。併棄一部採集一部溶化到現代文化裡去。這裡暫且不談。我們總該知道中國社會上愛好什麼了。任你有多麼美好的才質。而不瞭解歷史民情。不能應付當時。不能得社會上清議的讚美。是不容易發展的。文學家藝術家的作品也是這樣。也就是說雖含有據勵宣揚意義的文藝。也當力求適應環境。力求社會羣衆的愛好和理解。才得施展其魅惑人的手段。

現在我們。不能依據前人的藝術的話。作前人的工作。而要把前人的精神及其一切文化遺產融會成現代文化使之放一異彩。就文藝方面來說。像詩（新詩）。小品文。漫畫。在現階段上都可以適應的被我們利用着。唯獨被人認作是一種綜合藝術的戲劇因為內容相當的複雜。直到現在還是一方面保守着倫理神秘化的舊劇。一方面又有出自模仿般的話劇團體。而在事實上話劇還是作。不若舊歌劇受羣衆理解和歡迎的。究竟為什麼這種很便利於寫實的話劇不受歡迎呢? 這不能全委之於社會文化水準太低。而當歸罪於所謂話劇也者未免太刻舟求劍了。

我們知道直到現在止中國社會基礎還是散布四方的千村萬落。村女們穿着綠衣紅襖採桑芽。嬉堡裡的早晨。這種情景在舊劇家扮起來一舉一動還能維妙維肖。我以為舊劇因是他服裝動作雖似眞。反倒不如舊劇那麼使人容易認清他的典型。這也可見在實踐的活動上只懂得理論把握 論公式化了自由打鬧。過年為根據。多寫民間悲劇。暫保舊型把情緒傳染的方面。只有利用舊劇界所謂星制之年一開始。以五人義王小守着倫理神秘化的舊劇。方面又有出自模仿般的話劇團體。而在事實上話劇還是作。

演員修養論

（王嵩）

戲劇的眞正精神。必需是寄託於上演。否則一個完的劇本在文學上當有價值。但在戲劇的表現上是沒有力量的。所以戲劇是需要把劇本搬上舞臺去的。然後。我們再把戲劇的內容傳達於現象的是在觀覺與聽覺上。於是演員便形成了演劇的主要條件。羅巴鈥斯基說過。「演員是演劇的中心」。又說。「演員應該自由地驅使表現他的腳色的工具。藝術品也在同一容體之中被綜合着。要將這分開幾乎是本質的不可能」。他底意思就是說一個演員必須自身更需創造出細微的動作來。

一切手段」。由此可以給予我們一個明確的啓示。演員不但在戲劇活動中佔有重要的地位。同時演員要負起這個責任就必需有充分的修養才行。所以作一個「演員」。直可以說是一種最難的藝術。秦洛夫說。「演員的藝術。要有複雜的想象力來完成創造的人格。我們知道一個劇本選定上演之後。演員既經分配妥當導演者指示給演員們這劇本的內在意識與表現應注意之點。另外便全靠演員的想像力的創造。所以演員必需要體驗劇本。觀察人格這一件事。完全是根據於演員的修養與活動。在人類複雜的生存中。演員也必需要有複雜的想像力來完成創造的人格。我們知道一個劇本選定上演之後。「劇中人」的人格。以身體的動作與音聲做為材料來格化是創造的人格。

自然。劇作家。導演與演員之間應該是密切合作的。而且是應該互相研討的。方法既經確定之後。演員便絕對被奪取了對於其他藝術家被許可的自由。他更必需絕對的站在服從的地位。把自己鑽進劇中的典型人物裡。因為演出的表情是實現理想的。以情感。動作。對話把理想從死的文字中活現於舞臺上。所以一個演員在修養上必需做到以上的基本條件。自然這是牢不可拔的定律。只要稍注意其原因。便不難明瞭。

戲劇根本是感情的產物。沒有熱烈情感的人是不能從事戲劇活動已毫無疑意。何況要做一個成功的演員呢? 因為一個好的演員需有起碼感情才能表現劇中人的情感否則其表現的方法也必定是很淺薄。所謂只是在臺上做戲而已。演員更需要冷靜的頭腦。因為主要的是要格化「劇中人」的人格。把自己做個近似的觀察罷。

戲劇的要素

（海波）

戲劇的要素簡單來說有四種。

（一）音樂，是訴之於聽覺的，音樂在戲劇裏面，是使人聽覺從心坎裏發出一種快美之感，能使勇壯的人興起，悲哀的人沉鬱，快活的人破顏一笑。

（二）背景，是訴之於視覺的，以繪畫為主，而參以建築，彫刻，在繪畫裏並重透景。

（三）表情術，是訴之於視覺的，並聽覺的，表情術的表現者是演員，所以表現的媒介物是科，跚，白，唱等，科是演員用手勢（手語）或身体的舉動或態度以表明劇中的情意的，跚，是舞蹈，白，是對話，唱，是歌唱，這都是兼有時間空的官能藝術，

（四）脚本，（或劇詩）是訴之於聽覺的，

〃買賣人〃觀後拙見

旅軍

國風劇團這次〃買賣人〃的公演。該可以說是一件可慶幸的事情。因為它是一九四年劇壇開擴碑。雖說這一聲未能一鳴驚人。

〃買賣人〃原係由谷劍塵先生的〃人的買賣〃改的在過去已經由奉天××放送話劇團放送過。這無疑的。它〃買賣人〃在諸位聽者都已有了相當的印象。如今又由麥克風走到舞台上來。想來更是諸位群眾所樂知的事情。那末現在就筆者觀後的拙見寫出一點在下邊。好歹望希望良言賞教。

張德是一個誠摯規篤發。對於一個拮据家庭的維持。全仗一個在外工作的兒子寄錢來過活。走了一個多月的兒子忽然來了信。因不識字。便去請隔壁以懸的錢先生代看。錢先生探知他們家庭的事情。全部是醇眼麗子。一時鍾迷了心。便乘機詐騙。說他兒子被車撞傷。同時將信內二十元匯票退下。聽了這樣凶耗的德原急愁充滿了一肚子。一時子心切。正在束手無策。有一個販賣人口叫譚金標的。大施魔法。引誘他的兒秀。正在危險的時候。趙老三他來說他們被騙。不一會特務又把錢先生帶來。闡明理由。未加分說。連譚金標一併帶了去。

總觀全劇。不是以不識字來作骨子。展開的一幕悲喜劇。劇情單調平直。如果照某人說的能眞」的感動人。使人掉眼淚。說感懷竟是好劇本的話。那末這〃買賣人〃大概是失了感動人的力量。

不然竟像特務譚金標那一走吧! 真諷色不少。不是我來吹毛求疵找毛病。實在有點違乎動我的拙見與其「原來是作這個買賣的。也不是一個好東西……」。便攜着領子向外走。莫如「明友所然這樣。那末就跟兄弟走一趟吧!」叫他自動的。這樣較比體統些。雖然不体統的事正多着。

至於演技較使我們滿意而願意提及的。就是安隱先生。在劇中扮一個反派殺人不見血的販賣人口的譚金標。說句話去的很帶神予這次公演該算是成功的一個據知者說。這位安隱先生乃新京大同劇團崔若伸先生的化名。我與崔先生不相識對於演是非。幾乎難以斷定。不過據這次老練的演技倒不是難以不難以的問題。這次在代與的公演裡。失掉了不少幫助。像伴奏。照明沒有。這都是所以未能一鳴驚人必要的事情。

最後希望國風劇團第二次公演。要有一個當時間的準備與練習。不要我們這樣草草的演了。你們這樣匆匆的看了。使人一點不發生感情。

三友製版所 寫眞銅版 亞鉛凸版 奉天加茂町十一番地 電話（二）四五八四番

桃壽 家庭之寶… 更進而求其妙味不可不光顧敝店確信一服此帥定能有如意之物品而稱讚也 防止早泄最有效之外用藥 女子不感症特製藥雜柯話錦 性美膏 拯精力不可不備之靈藥羣主媽媽多 壹盒貳圓 其他強精藥劑器具等甚多 盒帝國貳角 五圓 貳圓 歡迎出入賜顧 遠之人 請於信封內裝入郵票四分索取以便將目錄急寄不悞 郵政小包費送金外 敢郵貳角 奉天加茂町十六番地 木村商行

奉天市大西關大什字街口路北 普明醫室經售 男子腎病良藥 固本臺腎丹 專治遺精滑精 定價每盒七圓內裝十袋十日用量 外埠函購請由郵局掛號匯款每盒加郵費四角服法購藥時附有詳細說明書 獨家經售並無二處

立本大旅社 客室寬濶 清潔衛生 安全舒適 招待慇勤 西式臉盆 溫涼水道 電灯電鈴 電扇暖氣 電話 大連西廣場 新大街南首 （三）部 五三一一七 三〇一六 旅館營業

鋼琴牌 YAMATO 鋼琴牌提琴 滿洲ヤマト樂器株式會社 奉天青葉町二〇

科内惠慈 義乃項工博學醫 原電綫外紫短波超短視透鑑樂線光思愛 備完室病實充驗化 奉天大西關成平里 事務所 病室 電話 2 7096 7100

跌打損傷 新式拐杖 骨折 脫骱 傷筋 充血 消炎活血 止疼散腫 止疼散 正骨丹 經驗接骨 手術接骱 堅固耐久 現場救急 隨時出診 漢醫 閆顯卿藥房 奉天市電車路第一商場西

真正婦科養血膏 此膏專治女子血寒赤白帶下月信不準行經腹痛腹內病塊腰腿疼痛子宮寒冷久不受孕極有神效 奉天市大西關郵政局西路北 興滿醫藥店 發行本舖 藥房俱是

痔瘡藥 化痔龍散 外化數膏痔 ○專治痔瘻・痔瘍・大便建血・脫肛・肛門破裂・結痛生管・肛門腫脹・瘻血痔・奇癢奇痛・便秘・一切肛門之症 ○總售處 ○奉天大西關大十字街路北八十八號 全滿各省縣代理 郵購西函即付郵票四分即寄 張三多堂

奉天省許可證 安全消臌散 主治一切瘀腫水臌氣臌單臌脹等症均有特效 外埠函購信內付款 不加郵費 務請附鈔 定價每盒九付國幣四圓加付每盒國幣七分 總經售處 奉天大東門裡路北至仁堂藥局 漢醫 王景泉 謹啓

專售高尚鐘表眼鏡 青年表行 奉天城內鼓樓北

盛京時報　晨刊
晚晨刊一大張半
發行者　康德新聞社　新京特別市中央通四三
發行所　康德新聞社奉天支社　奉天市大和區田町九號
報費　每份六分　國內每月一元五角　國外每月一元七角

論說

英美自作自受

英美是世界富强的國家。既有充裕的經濟。又有充實的軍備。戴着和平假面具。擺着紳士臭架子。雖然還假樣子。祇要說話公正一點。做事漂亮一點。從前的海賊行爲。誰也不能再去說他。併且還能夠使列國相當的尊重。長久做世界盟主。無奈昧於時勢。認識不清。遇事好做强出頭。夜郎自大。不顧一切。以爲霸權在手。終能夠使人服從。祇有恐日病相當嚴重。因爲日本是東亞各國的領袖。一旦崛起。於自身至爲不利。所以除敵對態意以外。竭力想壓制日本。但是對日本評價過小。處處藐視。結果弄到捲入戰爭漩渦。援助人既援助不了。自己反喪師失地。於物質和精神兩方面都感受痛苦。對不住國家。對不住人民。到這個地步。還不肯憮然改計。思欲挽回頹勢。去聯絡蘇俄。還不是自尋煩惱嗎?

英美最大的毛病。就是自忘其本來面目。遇事好出風頭。不顧事情的實際如何。作種種不負責任的言論。雖事不關己。也想從中取利。弱小民族不知底細。往往墮其術中。任其挑撥離間。掀風作浪。結果所受的痛苦。弄到無可告語。彼輩遂得笑了事。此種欺騙行爲。是英美習慣的常套手段。損人不利己。原是事理的當然。何況這面應許援助。那面也應許援助。甘言蜜語。煞是好聽。等到緊要關頭。援助一點沒有。老開空頭支票。信用早已喪失殆盡。因爲世間不少糊呆。平日受其壓迫或刑辱的。自然更不必說。這次引起大東亞戰爭。也就是這樣的緣故。以爲結成聯合軍。於自身不致遭多大損害。那知日軍精銳。所向披靡。英美所派遣的軍艦飛機。至今日已毀滅殆盡。所謂自作自受。原是應該的道理啊!

從前英美在太平洋上以不正當手段所攫取的屬領及殖民地。開戰以來。次第淪陷。現在爪哇已早不保夕。蘇門答臘亦危急萬狀。印度澳洲的軍隊卓力掘壘斷。呼號英美援軍速至。但事實上制海制空權盡在日軍掌握。縱欲出兵保持印澳。究不能隱匿而來。況且英美本土也頻遭海空軍襲擊。决無勞師涉遠的餘裕。此時若置之不聽。已合且的面目掃地以盡。若不忍其慘苦呼籲。難免顧此失彼。且本土已受重大打擊。英美近頃的苦痛。祇有自己知道。加以屬地迭次失守。資源日見匱乏。人民身受逼迫。反戰氣氛內之益見旺盛。士氣自然益形消沈。至於對重慶方面。原是抱人上吊。無關痛癢。目前緬泛路斷絕。更覺有詞可藉。不過這種局面。都由英美挑弄成功。良心上終不免有所譴責。

原來英美毫無心肝。人家的死活。不足動其念慮。所以荷印對英美非難之聲。若驚塵土。彼輩竟充耳不聞。謂其麻木不仁。未免過言。想完全由於軍隊脆弱。不足以當日軍的銳利。等到火燒自身。也是一點沒有辦法。天道好還。害人自害。英美眼前的痛苦。都是近百年間豢養處優。惟我獨尊的見解所自誤。對於時勢的演變。局面的翻新。一概無所覺察。還想戴假面具。擺臭架子。來執世界的牛耳。鼓動小國萃反對新樞軸。去做他的羽翼。供他的犧牲。試看未及百日的戰爭。英美已遭重大的傷害。這是何苦來呢!現聞其仍無所悔悟。不惜聯絡赤俄。以敵爲友。更足證明英美已日暮途窮。倒行逆施。無所不用其極。怎樣的痛苦。也就可想而知了。

日空軍活躍更力
襲爪哇各飛行場

【〇〇基地四日電】日本陸鷲連日爆擊爪哇島、而收得甚大戰果、由德永黑田中尾諸部隊編成之爆擊機隊、三日襲擊〇〇飛行場、對以十數輛編成之敵裝甲軍群與以徹底的爆擊、一方並由瀨戶加藤兩部隊於〇〇西飛行場之上空、擊墜敵機一架、此日並有武內岡部兩部隊、於上陸部隊之泊地上空、得大編隊終日掩護之下、施行攻擊、而敵方已不再有一機敢試鬪矣、

空陸全佔優勢
荷印發表難阻日軍

【里斯本四日電】荷印軍當局於四日發表承認日本軍陸續向爪哇地進擊中之事實如下

一、關于爪哇島上陸日本軍之戰鬪、現在荷印軍頑强抵抗、荷印軍對日本軍之進擊、各處擊全力、而抗戰、可是日本軍不但飛行機方面特別占優勢、而且地上兵力亦占優勢、在若干處努力進出、

一、日本軍飛行隊於三日空襲班頓附近之一飛行場、並對軍事施設其他加以攻擊、地上之荷印機若干架大起火災、荷印空軍攻擊爪哇島之日本軍占領下之飛行場、

一、爪哇島各城之焦土戰術正在進行中、但食糧品無論是過去及將來、不許破壞、但無當局之命令時禁止其個人爲破壞之工作云、

爪哇空戰
擊墜美新銳機

【某某基地五日電】攻擊爪哇之日本陸軍航空部隊、三日正午攻擊班頓西飛行場之際、擊墜飛向前來之敵中型爆擊機北美利堅一機、爰該北美利堅型、乃初次出現南方戰線之美國最新銳者、乃美國北美利堅會社所製、最大速力五百公里、航續距離三千公里、千二百五十馬力、裝備發動機二基、炸彈搭載量一噸半實爲優秀機、戰前荷印當局對美國急於極力購入者云、

夏威夷又遭受空襲
投下巨彈似係日海軍機

【里斯本四日電】據火奴魯魯來電夏威夷防衛軍司令部發表四日夜半對火奴魯魯地區爆擊之旨、公表如左

四日午前二時頃火奴魯魯地區震撼、係市郊外被敵飛行機投下中型爆彈炸裂者、幸無損害與死傷者、此自十二月八日攻擊眞珠灣以來之第二次空襲也、一架敵機於阿洲島之上空飛翔、於午前二時十五分頃投下中型爆彈三個對此飛機、究自何處飛來者尚未判知、但據官方解釋、該機乃日本巡洋艦之艦載飛行機云、

省長會議各部施政方針
鎮護北邊殲滅殘匪
善撫民心捍衛國土
要望地方行政官積極協力

治安部

於省長會議席上、治安部大臣指示事項

本日茲當舉開全國省長會議席上、關於所管事項、開陳所懷之一端、要請各位如下

一、關於治安肅正事項

基於援助我軍警討伐之各機關及協和會等之適切治本工作、致使在滿之匪數、驟見減少、現下匪數僅爲百名、然由其一般動向、並民衆工作狀況觀之、極呈分散執拗且其潛伏行動、似已放棄武力攪亂之企圖、專在敵性國家支援之下、狂奔諜報、謀略策動地下工作、亦即力求日滿軍事之偵諜、或巧捉我方政治之弱點、努力釀成惡化民衆不平不滿之心理、或懷柔土匪等以備一旦有事之際、用爲展開伏線的準備工作、現下業由武力討伐之域逃脫、大有專以治本工作爲對象之感、

若以武力工作、實施治安肅正、其成果殊難期待、對於爾後之拔本肅清工作、尚須强有力之治本工作行政機關協和會等極爲需要之現況、伴隨大東亞戰爭之勃發、我國所負之北方鎮守重責愈形加重之今日、殲滅殘匪、迅速確立國內治安、乃我國土防衛之基石、且亦必須之要件、國軍對於殘存匪之徹底掃除、須講有萬全之措置、即於行政各機關、總爲對處前述殘匪之動向、總須反省施政之弱點、努力克服困難、與治本工作、更須密切連繫、努力迅速恒久治安之確立、是爲至盼、

一、關於民心安定事項

自東亞戰爭勃發以來、伴隨親邦日本帝國之赫赫戰果國民對於聖戰之意義、逐見認識、尤其對於日本帝國之信賴、愈見顯揚、並有積極協力之傾向、其動向堪稱良好、然尚有一部不良份子、仍須注意警戒、即隨此長期戰、國民各種負擔之增大、或私生活之壓迫、作反時局之行爲者非鮮、

於此情勢下、地方行政當局任者之各位、須率先努力、宣揚國民對時局認識、同時徹底取締此項疑惑民心之流言蜚語、並防止被碎各種謀略、以期努力使民心安定爲要、

一、關於防衛事項

對於國土防衛、尤其關於警護一項、爲應付急迫時局力圖警護組織之强化、物的施設之擴充與整備、並人的訓練之徹底、以期確立毫無遺憾之警護態勢、即於康德八年七月、順應軍防衛之準備、而對國民防衛之準備方針、業經指示在案、並中央地方豫算及物資的確保、以及物的施設之整備、已亦完畢、如此則對於應急變態之準備措置等施策、自無遺憾、

然鑑及深刻且長期化之現時局下、關於警護諸準備之促進强化、實不許有一日之偷安、有愈益强行整備之必要、

尤其國土防空之强化、實屬緊要、因此本年度、概以左開緊急施策、豫以實施、以圖確立强固之防衛態勢爲要、

1、人的訓練徹底

國土防空之要諦、有待於國民之必勝信念、及適正迅速之防空動作者實大、故爲昂揚此項事務、必須實施徹底之訓練、

2、防空施設資材之整備

鑑於國家財政、並物資不足之現狀、關於防空施設資材之整備一項、極爲重要、須克服種種困難、充實整備、以圖擁護國家的重要諸施設、萬無遺憾、

3、消防施設之强化

因火災事故、國家資源之消失、每年已達鉅額、故對此項防止、乃刻下緊急之要務、並且猝遇非常之際、乃於空襲之同時、豫想必有頻發之火災、故對於消防施設之整備、及消防手段之刷新、須力圖完璧、而施以實切之對策、期其萬全爲要、

一、關於國兵業務事項

自國兵法公布以來、依行政主腦部各官之適切指導、與事務担當者之熱誠努力、本法制定之趣旨、認爲概能滲透、然查前後兩次壯丁檢查之實績、充任街村長者、仍有未能自覺其責任、並受檢壯丁及一般國民、對本制度之理解、尚有不充分者、期望行政各官之努力、並指導監督之處、非鮮、爲國防國家態勢根幹之本制度、聯想時局下所負之重要性時、關於其滲透貫徹一事、更望再加一段之努力、

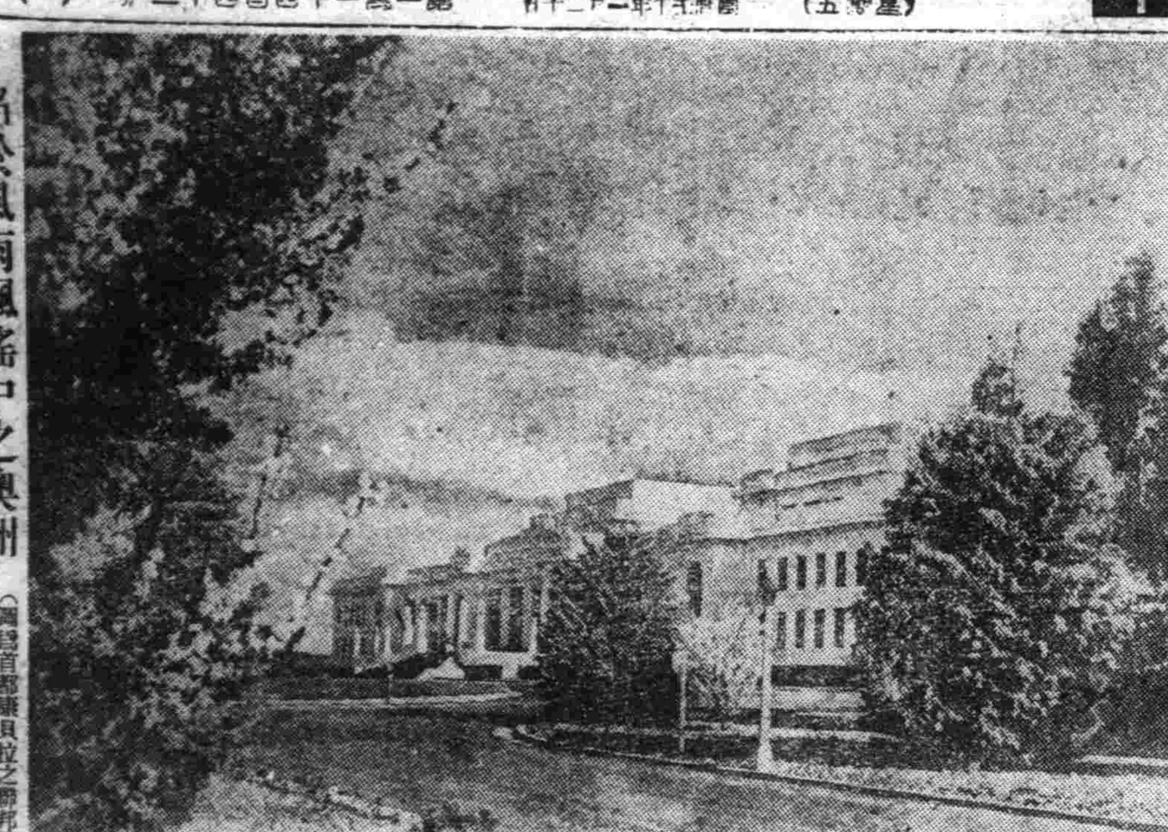

陷於風雨飄搖中之澳洲（圖爲首都康貝拉之聯邦議會會場）

美英兩艦被日擊沈
在爪哇島提拉替阿普海面樹戰績

【東京五日電】大本營發表（五日午后四時）向爪哇島南方印度洋進出中之日本帝國海軍部隊、三月二日於爪哇島提拉替阿普海面、捕捉英驅逐艦斯特倫格霍爾得、又翌三日捕捉美砲艦亞修維爾、交戰少時、即各將其擊沈、本戰鬪日方無損害云、

民大諾島上陸成功
完全佔領要衝詹包昂格

【東京五日電】大本營發表午後四時三十五分非島方面日本帝國海軍部隊三月二日於大諾島西端之要衝詹包昂格敵前上陸成功、擊破該處之敵、將之完全佔領云、

【東京五日電】詹包昂格之敵、對于日軍之進入、初曾出頭强之抵抗、但全被擊破、退於腹地、敵兵逃走之時因於各處、放火致發生大火災、由日軍陸戰隊、救出被監禁於市街各處之在留日人凡六十九名、又對于殘餘之日人、刻正竭力救出中云、

詹包昂格市位於明大諾島之最西端、面積一萬七千平方哩、在世界之都市中、以廣大占第一故甚有名、該市當與馬尼剌聯絡間交通之要衝、且爲船舶之中繼港、美國第十軍管區之兵舍在焉、有約三百名之美國兵駐屯、住民多爲和羅族、

仰戴聖意育英濟貧
力圖國民素質向上
建設國土確立勞働体制

民生部

民生部說明施政方針

建國以來、迄至今日、已屆十載、回顧在此期間內、民生行政之進展、於質量兩方面、實有隔世之感、此實爲各位平素所努力之結果、本職深表感謝之意、今藉此機會、謹向諸位深表謝意、然吾人所抱之理想、爲高遠、與此高遠之理想相爲比較時、現狀尚有不可安於小成者也、在此詳細省察過去之實績補以往之所不足、同時再將以往所得之貴重體驗、活用於將來、此實爲必要者也、所謂民生行政之對象、乃爲現實過活之人、如何始能造成身心並爲健全之人、以及如何方能運用得當等問題、實爲民生行政之主眼點、方今親邦爲建設大東亞共榮圈、業已與美英開戰、而應於此協力之我滿洲國物資資源之開發或增產等、刻下之急務實屬不少、同時較比更爲重要之能運用物資之人材之育成鍛鍊一事、隨此次戰爭之長期化、其重要性更爲增大、故於今後十年之內關於國民教育、國民保健等方面之人的養成、更應强化其諸種施策、痛感有此必要、深望各位致思於此、今今後更須特別努力、今請對於民生行政之重點事項、略付以說明如下、

吾於本年萬壽佳節之際、皇帝陛下爲育英事業及賑恤救濟其他社會事業、曾賜與多額之御內帑金、對此帝恩之殊大、誠惶誠恐不勝感激之至、政府當局謹爲奉戴帝旨、爲使萬民普浴帝恩仁慈之惠澤計乃設定恩賜財團普仁資金使本職主管此事、獻身奉獻於教育及社會事業者、愈爲痛感其職責之重大、於斯本職謹奉帝旨、立即着手準備、遂於三月一日、始見財團之設立、今後更欲博得一般有志者之率贊、使此財團之基礎益加鞏固、以圖普及徹底此種帝恩、請各位有鑑於此同財團設立之趣旨、對此財團之育成、希加以格外之顧念、

再對教育方面言之、建國以來十年間之實績、尤其於國民教育之分野中、其發展之經過、大有可觀者、然有鑑於大東亞戰爭下長期建設之基礎工作之人的育成訓練一事、最爲重要、故今後十年、對於教育之刷新向上、特別對於國民教育之整備充實、有圖其更進一步之必要、本部對於此方面之方策、屢加以慎重之考究、以圖其着着實施、請各位時時督勵關係當局、亙諸物心兩方面、講求各般之措置、以圖現地教育各部門之充實刷新、以期第二代中堅國民育成之萬全無遺、

右者乃爲關於教育之恆久的對策、至於處於現時局下應急之施策本部早已制定「時局下教育對策要綱」藉此闡明對於教職員學生之指導方針、同時又決定「時局下宗教教化團體指導要綱」又對於此等要綱之實施上之細節、業已詳細指示、學校教職員、學生及宗教教化團體之思想動向、對於一般民心之動向上、有極爲强大之影響、故須加以適切之指導、使民心歸一、乃現情勢下最爲緊要之事、兩要綱對其基本方針皆已闡明、惟於實施時、有適合現地情形之必要、請各位十分諒察方針內容、希各皆考究一最爲適切之具體方策、再爲强化指導宗教教化團体之一方途、本部前曾制定國民教化委員制度、其中之委員業已委囑、請各位對於國民教化連絡會之運營、加以適切之指導、以圖宗教教化團體之育成强化、並期其於民心之指導上與以有效之活用、

再對國民體力之向上一事言之、國民中尤其壯丁之體力現狀決非良好、此點頗爲遺憾、本部現正在銳意研究「國民體力」管理檢定制度中、以此作爲國民體力向上之一對策、想在不久之將來定能見其具體化、在此對策之外、同時關於防疫醫療及開拓衛生等事、亦講求種種改善之方法、以努力提高國民體力、國民之體力乃政治軍事、產業等所有國家活動之基礎、請各位鑑於諸列强爭先恐後、各皆努力於增强國勢之實情、對於保健體育行政之强化實徹、更期特別與以盡力以努力培養、能克服此長期戰所必要之强健之國民體力、再關於防衛之防疫、防毒及救護對策、前已有詳細之指示、無論有任何事体之發生、必須期萬一無遺憾之準備、

其次再對勞務問題加以說明、政府鑒於內外之諸情勢、對關中已決定勞務新体制確立要綱、本乎此要綱編制官民協力之組織、同時亦企圖諸法令之整備、關此運營、考慮諸情勢之變遷、以樹立本年度之新計劃、關於勞務動員一節、本年度亦分爲產業關係所要勞務力與其他方面所要勞務力策定需給計畫、此外對於供出方法、亦採用一新施策、其中尤其對於鐵、石炭及其他鑛山關係勞動力之供出、特謀補給地盤之設定培養、以圖開始實行鑛山資源開發之永久的施策之第一步、

再將來爲國土之建設、及其他擬欲制定一國民勤勞奉公制度、作爲勞務動員之一分野、目下正在考究中、至於對於勞動人之保護、管理、逐次制定、可據之法規、設定準則、同時諸事業体對於此方面之自体、亦大見向上、請各位與中央相協爲呼應努力於指導監督將向來含有諸多缺陷之我國勞動人保護管理於最近之將來、確信必能一新其面目、再者新設之各省勞務興國會、乃將事業者結爲一團、使其協力於國家之勞動統制之團体、惟同會設立以來、既日尚淺、對其育成尚須周密之注意、在此監督立場之各位、請遵守前刻之詳細指示、時加考究、以努力期其達成所期之目的、要言之勞務問題、乃國防國家建設之基本的要件、同時亦具一極爲微妙且複雜之性格請各位充分認識問題之所在、及期重要性率、先處理各種關係問題、並督勵管下指導國民、使其各皆能盡其勤勞奉公、誠爲重要、

最後對於禁煙問題、加以說明、禁煙問題與國民体力向上之問題、有相當之關聯、已如前述、尤當現時局下、由國民志氣昂揚之點言之、必須早日將此煙毒排除淨盡使國民全体之心身、化爲健全、政府由本年度起、對於政策之運營、更加改善、在地方設特別會計、使第一線之省市縣旗實施一適合於地方實情之施設運營、同時對於此方面之取締管理、傾注全力、在此方針下、設置又一事務取締員、使其積極活動、以期根絕諸種不正行爲近來動則有日政府之禁煙政策、發生變化等之風聞、此誠爲遺憾、政府對於所期目的之完遂、始終持一堅固不拔之決意、藉此機會、重向諸位言明、此種不變之方針、希各位仍須繼續努力、以上簡單瑣碎、將民生行政之重點、業已述過、請各位充分諒察本部之方針、對於民生行政之伸展、希諸位益爲盡力、是所切望不已者也、

取締經濟事犯
整備民籍尤爲當前急務

司法部

司法部說明施政方針

茲當本日省長會議席上、親睹各位壯容、關於司法部施政方針、得有略述所懷一端之機會、洵屬欣快、司法部乃以治安之確保、人心之安定爲目標、置施策重點於思想對策之確立、經濟事犯之取締、及民籍制度之整備、而力求運營之適正、關於此點、前於去年本會議席上、已有所說明、幸蒙各位之協力、均能獲得相當成果、惟因情勢之變遷、其後尚有其他施策、於茲特爲說明、仍請各位協力爲盼、

其一爲思想對策、因大東亞戰爭之奮興的戰果、其一般的傾向可謂爲國內諸民族之世界觀、爲之一變、致使各民族脫離依存美英的觀念、而轉爲東亞民族應有之自信與自覺、但國民中仍有對歐美物資力懷恐怖觀念或有鑒於戰爭長期化、致於私生活發生威迫、而傾於反戰思想者、如斯無識份子、爲數非多、而此等徒輩、殊足爲敵側謀略工作[illegible]方之絕好良機、他如經日滿軍警果敢之討伐、今已頻於潰滅之在滿共產黨軍、雖稍有活躍、但已由其弱性之武力的蠢動、漸次移向於陰性之地下潛行的活動、其他於國內之一部、殘喘餘息潛鐵續活之土匪、似亦漸次接近共匪、而有轉換其思想之傾向、司法部鑑於此種情勢、乃廢止從前之暫行懲治叛徒法、及暫行懲治盜匪法、而新制定治安維持法、俾期思想事犯之澈底的運營、

同時關於第三國際共產黨、及重慶方面之諜報謀略工作、最近益見急激强化、其因大東亞戰爭之勃發、而被封鎖策動魔手之美英、必由於第三國際共產黨及重慶方面之活動從路、而伸其諜報謀略之毒手、此乃爲想像中事、爰鑑及此、司法部乃制定國防保安法、以抑制諜報及謀略份子之企圖、

治安維持法及國防保安法、對於惡質的犯罪、均設有嚴峻的刑罰、故當其運用對於有害份子、乃以斷乎之態度臨之、同時對於此種事犯之處理、則依迅速簡易之治安庭之手續、惟按事件之如何、更設有特別治安庭、專以迅速處理爲主旨、現於西南地區、曾收有相當之成果

其二爲經濟事犯之取締、按去年度全國檢查廳所處理之經濟事件、較前年度約增四 、今後伴隨經濟統制之擴大强化、勢必愈形增加、徵諸最近事例、係多數人之事件、或其違反手段、極爲巧妙者、而屬寒心之至、司法部爲謀罰則之整備强化、並迅速處理以十二分發揮刑罰之威嚇的效果起見乃新制定經濟事犯處理手續法、關於事實之審理採取一審制

以上爲思想事犯及經濟事犯之處理方針、此外對於一般犯罪有急迫情形者亦設有特別罰則與特別手續而講求萬全之措置

其三、爲民籍制度之整備、查民籍制度之整備、乃爲國家政治各部門所最要求者、例如於兵役、課稅、教育、勞務、經濟統制、警察取締等各種行政之實施、關於國民之範圍、與其異動、應常具體的規定之、對於國民之各個人應常識別之、就其親屬關係應常判明之、故民籍制度可謂爲國家施政之根幹、地方行政之基礎、而爲最必要之制度、欲期國家之健全的發展、勢必以該制度之整備爲當前急務、暫行民籍法、施行以來、已經一年有奇、各省均能著眼其重要性、收獲相當成績、洵屬同慶之至、惟稽諸全國民籍之整備狀況、尚未臻至滿足地域、其中對於事務之處理、有甚遲延之處、按各地方情形固有不得已者、要之、恐不外因對該制度之重要性、未能徹底認識所致、長此以往、其需數百萬圓排除萬難致盡辛苦所實施之民籍制度、恐有令人寒心之事態、查民籍制度、旣爲一朝一夕所難完成、故應以不撓之努力爲必要、按現狀言之、因隨時局之推移、恐有無視該制度之嫌、能稍事努力、相信其而日必能爲之一新、務請排除一切障碍、力圖其事務之整備充實、俾使我國發展於無極也、按各省之情形、限於可能範圍內、對於該制度之普及徹底、努力爲盼、此外關於寄留制度、近將公佈施行、以之爲民籍制度之補充工具、因此街村事務勢必隨之激增、此爲民籍制度確立上不得已者、務請協力爲盼、

大東亞聖戰寫眞展　全滿舉開

慶祝滿洲建國十周年

本社等爲感謝大東亞戰爭下日軍赫赫戰勝、使一般民衆徹底大東亞戰爭意義、俾日滿一体化、更臻緊密、而深其與盟邦相俱邁進完遂聖戰之覺悟計、定於三月十日起陸軍紀念日、在奉天新京開大東亞戰爭寫眞展、本展覽會內容、蒐集大東亞戰況、軍事、產業、風俗、景物、槍後協力情形等寫眞五十枚、陳列於一堂、誠劃期的大寫眞展也、一般大衆、靜待蒞場參觀是荷、

開催地　奉天　新京
主催　康德新聞社、滿日、滿新、

春 千代田公園內兒童遊戲圖

建國精神作興週間 以協力聖戰爲目的
小林市協事務長發表感想談

小林事務長

於大東亞戰爭完遂途上逢迎光輝建國十週年之滿洲帝國協和會於二月二十六日至三月四日間實施建國精神作興週間、使國民慶祝建國之偉業、以啓發國民的歡躍之情、并爲使之堅持其自負心起見、決於全滿展開各種行事、奉天市亦陸續實行新國民運動、勤勞奉仕、及國民訓練、孝子節婦之表彰、街頭行進、建國回想座談會、建國節式典、國旗揭揚軍警慰安大會等多數之行事、而協和會奉天市本部小林事務長對於此週間內之情形、於五日談述感想如左、「在大東亞聖戰下、全國民盡皆發揮建國精神、克服緊迫之內外時艱、而邁進協力完遂聖戰目的之大道茲已表現於建國精神作興週間、茲與反省建國精神之崇高且偉大之發展之形跡同時、并期對雄渾之將來之進展計吾等須常記第二建國之熱情及覺悟也又建國精神之淵源蓋本於日本肇國之精神、鑑以國本之惟神之道、明認其所以更與昂揚日滿一德一心及民族協和之精神同時尤爲達成建國聖業計、對於由日本所受之物心兩面之指導或援助亦非喚起報恩感謝之念不可、更當確信大東亞戰爭之完遂、即實現滿洲建國精神世界顯揚理想之聖戰之勝利也是以吾等須完成北邊鎭護之重責使日本無後顧之憂、成協力完遂聖戰目的之精神、此乃此次週間之目的也、但精神運動並非以期間實施所能實現者、凡一般市民須永久保持於此週間內所得之精神、對于奉天市之行事尤望協力、以期其萬全、總之吾等須感念重大之責任、今市民大抵已體得此種精神、尤於此期間內滿系雖迎元宵節、却已打破從來之風習、積極認識時局努力昂揚建國精神、茲實令人欣喜也、吾等先於此週間內體驗上述之精神、洵應向協力完遂聖戰之大道邁進也、」

奉市禁烟方策
擬定本年度運動行事

禁煙十年政策、爲中央禁煙當局逐漸救我癮者同胞、促其甦生步入光明途徑政策也、況當此東亞聖戰將欲完遂之際、於後國民之素質、及健康保健事業之向上、實爲强化國民戰線之重點、此固不可諱言者、是以奉天市衞生處禁煙當局、股於迅速達成癮者之更生、促其反省脫離苦海、援奪樂土計、故於本年重開始以還時別加强禁煙之行事、業於一月間、由煙政股編成禁煙特別會計預算、管煙股之再檢討管煙所之運營、二月間由康生股規定登錄癮者之吸食量、及計劃擧行禁煙促進委員會等等行事、茲將今後本年度之諸種行事、略誌如側、

△三月、禁煙特別會計豫算追加更正、禁煙敎化員打合會、禁煙敎化團体打合會、
△四月、康生院事務監查管煙所事務監查管煙所長會議、
△五月、禁煙職員講習訓練、禁煙模範地區關係者會議、
△六月、衞生展覽會、禁煙週間、退院癮者懇談會、潛在癮者調查、不正業者調查、衞生展覽會八處行事
△七月、厚生週間準備（衞生展覽會）同收煙灰優良管煙所表彰、不正吸食器具整理、
△八月、厚生週間衞生展覽會）實施、農村地區施藥
△九月、潛在癮者調查結果處置、不正業者調查、
△十月禁煙週間禁煙資料集計整理、
△十一月、國民健康週間明年度豫算編成、官公吏癮者調查、管煙所長會議、
△十二月、明年度事業計劃企劃、禁煙功勞者并團體表彰云、

奉天省青年自興部 擬定運營要綱

應付時局之要請、於去年秋堂堂邁出巨步之奉天省下青年自興部、今已決定組織、而關於指導原理、運營要綱、經考究之下、亦決定如左、

即擯棄中世之宗教主義的人生觀與近代之個人主義的人生觀、而以全體性人生觀、爲今後東亞並世界新秩序之指導原理的新世界觀、全體性人生觀、決定爲指導原理、至於指導原理之現實的內容、係以左記、

一、北邊鎭護之完璧
二、爲眞正徹底宣德達情使協和會爲政治敎化之唯一實踐組織体、返還本然之姿
三、闡揚民族協和之本義
四、使計劃經濟徹底同時、護經濟組織之有機的一体化、以期國防經濟力之充實、
五、期全體性人生觀之體得實踐

爲實踐組織、並設置總務部、企劃部、訓練部、實踐部四部、故經過數月、今組織、原理、運營要綱已完全決定、而亘全滿展開積極的運動云、

大東亞寫眞展 奉市正籌備中
處所擬定吉順五樓

爲使在西南太平洋上、擧綜赫戰果之皇軍威力、槍後聖戰完遂之熱意、及日本帝國國力之强靱性等等、戰時日本帝國之姿態、爲吾等滿洲國民衆認識、以資滿日共同防衞大精神具現之大東亞寫眞展、如既報者、由康德新聞社、滿洲日日新聞社、滿關百貨店組合、滿洲新聞社、滿洲帝國協和會主催、關東軍報道部海軍武官府、弘報處、治安部滿鐵後援、以三月十日陸軍紀念日爲期、迄十五日、亘一週間、會、同時在奉天新京等全滿各地開在奉天自三月十日至十五日、在城內吉順絲房百貨店五樓、以大東亞戰爭之寫眞五十餘枚展示、擧開小型寫眞展、且下會急準備中、將大東亞戰之歷史的戰果、如鐵之搶後陣營姿態等、親邦日本帝國國力之實相、以寫眞介紹之大東亞寫眞展、將在各方面多大期待中、於開會之前、已皆望眼欲穿云、

口吃講習會 希患者報名

人生之樂貴乎終身無疾病之害、然先天遺授之疾疫、糾纏以迄終死者、至不殆論、倘幼兒誕世之後、每因茶飯失調、環境惡劣、而致疾者若聾、若啞、若口吃之類、實不乏人、染其病者、痛苦終身之苦、邇來新京正音協會、及沖繩豐吃學校當局、有鑑於此、旨在實施挽救國民之患口吃疾病者、乃委派講師分赴全滿各地、造福地方、有以利民、矯正斯疾、是以奉天市社會事業協會、及滿赤十字社奉天支部、爲助成該事、議定於月之八日午後四時起、迄晚八時止、假城內協和會館、擧行口吃矯正講習會、豫定講習期爲十五日、希望患斯疾者、速至赤十字會報名、講習會主催之宗旨、本造福地方、救濟患者、故於講習期中、作收講習費廿元、倘貧寒辭酌情形、予以免費云、

又訊、當此矯正口吃講習會尚未開幕之先、即有患者躍躍欲試、任職於商工業株式會社、因將屆國兵之年、業患口吃之疾、難免國兵檢查之嫌、聞患口吃者無當兵資格、恐因疾落選、故聞該講習會成立之消息、即時報名、以期剷除斯病、此君蠢疾能捷之精神、殊爲欽佩云

建國十年國都今昔觀

本報記者董伯光（五）

在康德七年一月一日、會時原來的十八區、改爲十四區以後在六年的二月伴同全滿情的組織出現、而且凡是宣德國都保組織的結成首都的下部行政機構、更於舊保組織設置了、之後又達到更使首都的下部組織、市行政的下部組織以及協和會的下部組織要有適當而統一的聯繫結合的必要、於是市警協和會三個機關、就協議檢討如何改正適當而合乎理想的地域區分和適當長時日的研究、才有分今日爲十六區九十分會的組織出現、而且凡是宣德達情的工作都能由鄰組通過區分會辦得異常的敏捷週到、部保組織的結成、到現在才過一年有餘所以他將來的發展和成功、實是不可限量的、

此外市裡還設有整備委員會、委員是網羅各關係官廳會社和民間的代表所組成、以圖地方統制經濟運營的圓滑、因之更設置各種分科會等、像米穀、石炭、麥粉、宣德達情、建築資材勞務等各就專門所管的事務、謀適宜的措施和運營、這樣市統制係統順利的事務、就更能在官民一體協議的意見中、辦得圓滑美滿、

以上是首都市街內的概況、再就農村方面做一些概括簡略的介紹、各農村也如同市街、以往是破爛狼狽的以次伴隨建國的同時、治安和經濟漸次有了絕大的轉變、農民們就切實的享受着王道樂土的生活、國都在一日千里的躍進着、對於管下的農村、也未曾遺棄不斷同樣的在市裡設區的時候、農村也設置了區事務所更改善爛經崎嶇曲折遇雨成泥的古道、修成寬平的道路、尤其防疫施設和學校以及慰安娛樂的設備、也漸漸普及、爲了農村經濟的圓滑發展、由市管下以及其他管下的合作社交易市場等許多能給農民便利的設備、都預備得齊全、在促進農村生產方面的方法更是不一而足、這些都可以隨時散見報端、用不着單單介紹的、

以次再說到防疫的設施、在舊長春時代因爲是寒村、又加上向來不注意防疫的事務、所以防疫施設、可以說是絕無僅有、及到了國都建設的期中防疫施設才由注意而着手由着手而擴充像如今的傳染病院、婦人病院、衞生相談所砂眼診療所性病預防相談所、市立病院醫院、並許多防疫機關、都林立在市裡供給市民利用、

交通在都市裡也佔着絕大重要的地位、首都以市內的交通、就是仰仗着汽車馬車和人力車三種伴隨着人口的激增交通難、便成當局繼續住宅難下的一種口號於是交通會社、市當局以及各關係機關、開始慎重的檢討對策

協議曠古恩赦事務 京高檢廳召開會議

【新京】聖恩宏大無際、澤及僭國草民、於三月一日建國十周年佳辰、全國民於恐懼感激中、奉戴恩赦大詔、而沐浴恩典者、實達六萬之多、是以於大詔渙發後、全國六高等檢察廳、皆緊急招開會議、今新京高等檢察廳、定於六日午前九時半、假中央法衙、招集管轄代表於一堂、擧開恩赦事務會議、協議關於恩赦之一切事務云

奉市佛教總會 將開戰勝祈願法會

大東亞海域戰果飈彤擴大槍後國民之熱誠亦益爲昂揚、佛教總會及奉天喇嘛教團、准自八日紀念日之詔書奉戴日之午後一時、於大和區宇治町奉天寺參集布教師約三百名執行大東亞戰爭戰勝祈願大法會、此大法會、由多數在奉軍官民知名人士等、參列式後並一同參拜忠靈塔、奉天神社云、

作賊的遇着棒子手 得意再往同遭逮捕

唐福增、現年十六歲、爲一不良之少年、因並無職業以竊取爲生活、於昨日午後二時許、在大和區浪速通三中井、乘顧客繁多、店員紛忙亂之際、暗中竊取毛衣三件、藏於棉袍之前胸內、不料甫行至門外、適遇渠般後者（年二十歲、爲運轉手）、見其前胸凸出、當即盤問、唐福增無奈、說出實話、渠某乃强迫將毛衣拿出、自己包好、並令其再往千代田通幾久屋竊取、唐福增亦不反違、二人遂一同前往、唐又乘機竊出毛衣三件毛褲一條、然後外出、二人正欲分手而逃時、却被警見之店員追出、一共捕獲、轉送大和警察署云、

國民厚生清潔運動 實踐要綱業已擬定
自九日起擧行要望國民協力

爲期建國十周年內國民厚生運動之盛大展開、民生部厚生司、定將首先實踐厚生清潔運動、以謀革除從來一般國民毫不關心清潔衞生之陋習、而注意身體衣服之清潔整頓、並涵養對公共施設之愛護心、使我國民生活文化向上、決由本月詔書奉戴日後一日起、全國各省市縣旗一致展開厚生清潔運動、於本月四日午後一時半、已在協和會中央本部會議室、以民生部厚生司、與協和會中央本部指導部爲主體、擧開準備會議、在京關係機關團體代表、亦均出席參加、經愼審研討結果、已確立實踐要領、將由民生部通知各省市旗公署及街村公所、由協和會通知各省市縣本部、遵照勵行、以國民鄰保組織、國防婦人會、學生、負實指導一般國民、規定每月九日至十五日爲厚生週間、民生部並將印製運動解說及種種標語、向一般國民宣傳、茲誌其重要實踐要領如左、

一、保持身體衣服之清潔、
二、每日勵行屋內外及大門外附近道路之清掃或除草工作、
三、不許把污水污物放於指定場所以外、
四、在道上或公園等公共施設場所、不許放棄紙片及其他污物、
五、在市街道上或集會場所不許用手擤鼻涕或吐痰、
六、便所施設以外、不許隨地便溺、
七、市街上畜糞之掃除、

對於國民厚生清潔運動之展開、曲厚生司長與協和會王指導部長、對全國民發表談話如左、

我國國民之陋習、固有多種、但不關心清潔衞生、實爲最大的缺點、所以今次厚生運動、首先展開清潔運動、清潔衞生之事、故爲一般所週知、但多不勵行、今後厚生清潔運動展開、希望一致努力實踐、不可當作空言、要遵守官方指導、官民一體的徹底實踐云、

大日本武德會 籌辦武道大會

大日本武德全滿支部於大東亞戰爭突入第二階段之今日痛感國民精神作興之必要、因決由四月三日午前十時起擧行「時艱克服武道大會」開催地決爲大連、又會場如左、

△柔劍道 滿鐵大連道場
△弓道 滿鐵大連弓道道場
△銃劍術 大廣場國民學校校庭

國債行市

國債名	每票面百圓	包括經過利息
第一次四厘公債	九七、五〇	九八、九三
第二次〃	九七、三〇	九八、四九
第三次〃	九七、一〇	九八、一二
第五次〃	九六、七五	九七、八六
第六次〃	九六、四五	九七、六六
第九次〃	九六、三〇	九六、七一
第十次〃	九六、三〇	九六、七一
第十一次〃	九六、三〇	九六、三六
第十二次〃	九六、一五	九七、七三
第十三次〃	九六、一五	九七、三三
第十四次〃	九六、一五	九六、〇〇
第十五次〃	九六、一五	九六、九六
第十六次〃	九六、一五	九六、九六
第十七次〃	九六、〇〇	九六、四八
第十八次〃	九六、〇〇	九七、四三
第十九次〃	九六、〇〇	九七、四三
第二十次〃	九六、〇〇	九六、八一

協和會市事務長會議 本月中旬在京開幕

協和會中央本部自昨年大事改組以來、會務職員與國民之間、均以眞摯之活動遂得飛躍的發展、茲爲聽取現地之各情、及展開今後之運動、乃有現地懇談計劃、十六日十七日兩日、於中央本部會議室開催、都市事務長會議對現事情之各現地本部委員會之活動狀況、國民鄰保組織、職場分會組、青年自興運動、思想工作、貯蓄運動、義勇奉公隊、青少年團活動狀況等、與以詳細會議、

造兵所工人 託本社獻金

奉天造兵所工人黃富史君爲感謝日本軍赫赫戰果、於五日午后來訪本社、該氏持金十圓說、請將此錢交給日軍勇士吧、所以本社即時實行向關東軍辦理獻金之手續

滿洲自動車 人事已發令

【新京專電】滿洲自動車以吸收合併同和自動車爲前提之新役員二十六日附發令如左、

由滿業方面、由該社囑託內田臨三專任理事爲滿業與滿洲自動車之連絡理事、滿洲理事由八木聞一氏就任、同和由澁谷安秋、岡本定次、滿自有岩由庫治、畠村島等各氏新任、滿業之矢野美章、田中恭、同和竹原博、久保田篤太郎氏等各理事辭任、監事榮源氏任期滿了辭任

理事長 山本惣治
理事、內田慶之、吉田寅五郎、澁谷安秋、岡本定次、岩田庫治、曾村易、八木聞一、監事齋藤靖彥（主任）

全國商工會首腦者 分班慰問國境將兵

【新京電】全滿商工公會聯合會爲對於獸獸身於北邊鎭護之國境日滿各部隊、捧以慰問感謝之赤誠、今以全滿各地之商工公會首腦者組成「國境部隊慰問團」、而分成五班、於五日午前十時、在國都記念公會堂、集齊後、往關東軍報道部訪問福山報道部長、朗讀感謝文、一行定於六日午前八時五分由新京驛出發携行慰問文並酒餚前往現地、日程決定如左

△第一班七日牡丹江九日佳木斯△第二班九日雞西十日東安△第三班八日孫吳九日黑河△第四班九日海拉爾△第五班九日琿春云、

決戰之聲

奉天商工銀行董事長 方煜恩

大東亞戰爭、不但是現階段東亞民族的光榮、同時也可以說是歷史上一個轉換期而且這光榮的史頁、優勝的事實、並不單是友邦所謂爲如此、更是東亞民族整個的光榮、所以我們不要把這偉大的戰爭看得單純化、這不是日本與英美人之爭、而是東亞整個民族與英美之爭、既然瞭解此義、想一想吧、身爲東亞民族之一的滿洲人、應當怎樣應付這歷史上偉大的戰爭呢！新嘉坡的陥落、一方面証明友邦的武力、同時我們更相信今後在物資與產業方面須會有相當的開拓

砂眼 絕非不治之病

砂眼藥水 有了良藥

砂眼 砂眼疑似症 重症砂眼 上眼皮下垂 急慢性結膜炎 角膜雲翳 眼防

勿遲疑治療良機 患者快來

發售處 奉天小南城門裡奧記藥房

（一瓶價角）

雙層化積膏 萬靈虎骨酒 特製七寶三腎丸

奉天省許可訖

奉天市鐘樓南 德潤堂藥局發行

隴西氏理肺丸

隴西氏理肺散

鴻育堂出品 奉天大西邊門外

民益鐵工廠出品

王伯勳

王氏理肺安甯丸

主治各種肺病良約

專治小兒氣卵

（藥名）延春補天膏

▲明遠堂藥房發行▼

奉天市小西城門南電車道路西 （電話）2-6041

眼科專門 啓明醫院

院長 郭振中

肺病能好專方 肺活

本社廣告事務 請通電話二一一八九七

蓋世無雙 治梅聖藥 新坦霸爾散

効力優秀、大批生產、使用簡易、價格最廉。

新坦霸爾散係環球馳名之最優秀製劑驅黴効力之超群無與論比爲一切臨床醫家諸位所賞用無不讚稱。

主治 本劑治療各期黴毒並由黴毒而起之種種隨伴症狀與豫防克奏偉効、再對於脊髓癆、痲痺性痴呆、回歸熱由一般黴毒而來之疾患、癱疾、鼠咬症、瘴氣熱、熱帶莓痘等、奏効更著。（文獻函索即寄）

包裝 一號 二號 三號 四號 五號 六號

製造總發售處 第一製藥株式會社

代售所 各地大藥房均有

五淋白濁 靈藥 特靈伯爾

五淋白濁、只以內服、立即痊癒、一瓶斷根、克奏神効。

特靈伯爾之出現、咸推賞爲可比於六〇六號之大發見、蓋至今殆無特効藥之丹毒、敗血症、產褥熱以及化膿性諸疾患亦確實奏効、一兩日內即迅速下熱、使患者有起死回生之感、誠奏効如神故也。又對於難治之淋疾、內服後兩三日、尿即清澄、病症漸痊癒、決非一般他藥所能及。且對於腎盂炎、膀胱炎、化膿性淋巴腺炎、口峽炎、感冒、扁桃腺炎、肺炎等、効力可靠、無與論比。

包裝

製造總發售處 第一製藥株式會社 滿洲第一製藥株式會社

代售處 各地大藥房均有

亨得利 鐘錶眼鏡 高尚信譽

奉天城內中街

冷症！ 如此可畏呵

因爲 冬天的寒風冷氣，最易得婦女血經，所以身上就是沒有甚麼病疾，也覺到冷症，何況未治婦女病或現在正陽當疾病的婦女，不用說最怕的就是冷症，以致種種所謂婦女病，如頭昏，肩板，腰酸，月經不調，閉憂症，小肚疼痛，赤白帶下等討厭的病狀。

最好 還是注意調養，一天插入一球『娃瑟童球』根本强化子宮機能，和血液，推進全身新陳代謝，同時殺滅子宮內之一切病菌，滌除病毒，且補各種維他命及强力婦女荷爾蒙，使子宮器官根本復活，又整經血，使之循環順適，更强全身的抗病力。

如此 發揮全面的功能，不但防止冷症，且又斷祛婦女病原因結果，赤白帶下自然消滅，全身各症亦自早日見癒，便得倍復健康的身體婦女的勁敵却即討滅一空。顏貌肌膚可以如同少女潤美。藥價極廉一日不過一角來錢！

〇六球 一二球 二四球 藥房出賣

赤十字病院婦科賞用

娃瑟童球

總行 東京 合名會社 河原商店

御影奉戴式
津總領事館嚴肅舉行

【天津】滿洲國華北通商代表部天津辦事處、於昨年十月廿二日、昇格爲天津總領事館、在津之滿洲國人約一萬名、有總領事代理上村辰巳氏以下日系七名、滿系三名之館員、當三月一日光輝之建國十周年佳節、畏蒙皇帝陛下對該領事館賜御影、於二月廿七日午後二時二十分、在總領事館員與居留民代表中鑾支店支配人城慶次氏以下約十餘名恭迎中、由中村副領事先驅、即乘汽車、隨極管區卅二號路總領事代理以下奉迎中、御影抵天津、外務局奧事務官恭捧御影、納於奉饗所、又於一日之建國佳節、自午前十時、由館員以下在留滿洲國法人五十二社代表者五十名參集、舉行奉戴式、（寫眞爲御影御抵天津總領事館時之情形）

慶祝陸軍紀念日
諸般行事現已決定矣
駛花電車飛機航空祝賀　辦講演映畫會幷鳴電笛

【大連】大連市爲迎祝日本陸軍紀念日、於大東亞戰下之行事、更增一層深甚意義、於本月二日大體已決定而當街日滿住民各戶、一律懸揭國旗、期於正午、以電笛爲號、市民各於自在之所、對於戰役、戰爭殉歿者致敬悼感謝、並祈願皇軍之武運長久、而行一分鐘默禱、一方紀念式典於忠靈塔前由學生及一般市民、莊齊下、正午舉行、該式典告終、於該塔中央高懸寬丈八尺、長丈二尺之繪幕上書〃國威皇軍〃並於常盤國民學校開祝賀會、午後七時在協和會、開催映畫會並太田旅順要塞司令官之講演會外、由空務協會舉行飛機空中祝賀飛行更使市內主要商店以行店頭裝飾、都市交通會社運駛裝飾花電車、並於各主要場所揭示實傳板五百份、行路大奉祝、至於祝賀會會費金一元、深希一般市民多多參會當日電笛吹鳴時、値此時局之秋、望勿誤作警報、此市防察課促須注意云、

首都 發電所火災
因撲救迅速未致燎原　齊總監對消防全員獎賞

【新京】當二月二十日午後十一時許、滿業會社新京發電所發生火災之際、曾由新京消防署以及各分所全體署員一致奮勇撲救、於短時內即將火災撲滅、未使延蔓擴大、而祇有局部之損失、蓋新京發電所與全市之影響殊大如撲救不得法、則其結果當不堪設想、今次發電所得早日復舊而照常配電、雖由市民協力及電業社員修理迅速、亦未曾非消防署全員努力撲救之所致、以次全體署員於三月四日午後二時、由齊警察總監授與獎賞、以誌功勞並用感謝、監督即由警務科長代讀、全消防署員拜領賞後異常欣快、於此復將發電所起火、並各署員努力撲救之情形列左、以饗讀者、新京發電所於二月二十日午後十一時六分因給水關係高壓電機、起動用油入于進斷機內而發火、該日適爲全國防火週間之第一日、故消署全員均在待機中於同日午后十一時二十五分、始據得發生火災之第一報、因難及發電所與國都市民有切膚關係遂命本署第一第二出動班、祝町消防分駐所第一第二出動班及寬城分駐所全員立急出動赴現場援救、對非値班之署員作非常召集、命永安街分駐所及被召集者準備、以備他處再有火災發生因十一時六分發火二十五分始接得情報、又以發電所易燃品殊多、故全員趕至現場時、已一片濃烟烈火之中、至十一時三十分許、即行撲滅、其迅速實堪令人欣佩、此實消防署長日夜猛練及指揮適宜所致也、

高師改爲師大
爲教師最高養成所　同時該校學生責任愈趨重大

【吉林】吉林高師及新京高師女子部已由三月一日起、給改爲吉林師道大學、及新京師道大學女子部本年度師大第一期男女新生已於本月四日午前十時正式分別入學、今後該大學爲全國教師之最高養成地方、同時該校之學生對全國教育研究向上之責、愈趨重大矣、

為謀取長補短
街村區長來京見學

【新京】迎建國十週年牡丹江省特選拔管下優良街村區長來南滿各大都市見學各般文化施設、該一行十五名由牡丹江省總務科高等官試補瀧世昌之引率、小泉須賀率領、於三月四日來京並于午前十時至市署行政科、晤科長及徐事務官、當由徐事務官熱誠接待下、將市政要略簡擇說明後、全體遂分別赴市內見學、因時間不多乃于四日夜即搭車南下云、

三月份味之素　即將開始配給

【通化】滿鮮系日常生活調味需用之味之素、通化市經濟科規定、三月份開始配給、應配給資格者、須持積米配給票及戶主印章、到左記指定配給店領取、即吉田號、伊澤式本洋行、吉田號、伊澤公司、吉野公司、奧田商店、石川酒店、

普及防火知識　舉行講演大會

【開通】縣公署警務科與街公所共同主催之防火週間、實施訓練、並開催防火講演大會、會場於興滿戲院、蒞會者見警務科長、鄉署長王街長、各機關首領、地方士紳、各區牌長、商民人等約一千餘人齊向日滿國旗行最敬禮後、由吳科長說明防火意義、繼由鄉署長解說防火知識、要望官民協力、不生事故、旋即由王街長述說消防之任務、及當局關心民生防患未然、而組織防火週間、尙有防際實施演習訓練、希望全力達成任務、而完成使命等語、諸長官詞句流利、聽衆明白、均有感激意銘深刻之印象云、

祝融光顧三商號　損失殊重

【西豐】日前西站區中央

火警二起　被害者均係鮮人

【清原】當此初春、風高物燥、易起火警之際、凡屬稍有常識之人、莫不小心用火、何況事前本街早已施行各牌各輪流傳遞火牌法、意在時時注意、當能消弭火災矣、然而不料本街於上月十九二十六兩晚、仍然發生火警、個人擬其所有、鄰佑飽受驚恐、實爲遺憾、査被害者均係鮮人、足徵平日伊等對火、慢不經心、甚望日後覺悟力加謹愼、實爲至要云、

元宵節夜　兩起火警　幸未釀成巨災

【草河口】三月一日建國佳節、正當傳正元宵節期、街頭高蹺舞蹢、並本溪縣公署主催、當日慶祝於本街驛前廣場、演映電影、正是車水馬龍、游人滿街巷、熱鬧非常之際、忽然街南頭住戶袁某者房屋內部起火、經全部觀光人員、死力救滅、當將房屋上部拆除、損失約二百餘元、幸無大禍、不料十時許中街天增茂木材商、因爐火不愼、自窗上起火、因發覺尙早、又係瓦房、因急救幸未成災、但已危險萬分只此頃刻時間、竟發兩起火警、雖未大禍、而驚人實不小火之可怕、豈可忽略哉、

風高物燥容易發生火災
希望個人時時要注意
（否則大錯一旦鑄成悔之晚矣）

春節已過、天氣一天比一天暖和起來、風高物燥、稍一不愼、容易引起火災、所以近數日裡、鬧火災的地方、非常的多、再加上風的作祟、火藉風勢、更易釀成燎原的禍、所謂千日打柴一日燒、雖有萬貫家產、不也是頃刻化灰塵嗎、尤其是在這非常時裡、爲愛護資源的關係、更得注意防火、因爲偶一失愼、對國家對個人的損失、眞是不可預測、所以希望國人對於火災二字、要時時放在心裡、以免大錯鑄成、悔之晚矣、茲將各地發生之火災簡單介紹於後、以饗讀者、

國民優級學校西鄰、發生火警、曾誌本報、幷喚起大家注意、茲當元宵佳節之夕、約午後九時頃、小人字街路北文盛東楊皮舖李家館子處因出外有燈、不知因何發生火警、該三家房屋傢具、悉被燒却、損失殊重、幸經撲滅、火勢未致燎原、惟吉人對於火事、仍應特別注意云、

開校長座談會

【西豐】縣行政科長教育股、鑒於戰時教育之重要性、藉昨日各學校長來縣領薪之便、於該日午後一時、在縣長辦公室、舉行校長座談會、由縣長科長及股長親臨等、對戰時校務應行之方針、及處理之手續、多行指示、以應付現時事態云、

建國十週年紀念節
官民盛大舉行慶祝

【開通】協和會縣本部、於三月一日午前九時、在神社舉行建國功勞者表彰式、及節婦王楊氏表彰傳達式、蒞式者那縣本部長、岩島副部長、藤本事務長、各科長、各股長、署長、縣職員全體、淺野警護隊長、軍人會長、會員國防婦人會長、會員、學校師生全體、各機關首領、地方士紳商民人等、二千餘人、由藤本事務長指導下向神社行最敬禮、及日滿國旗帝宮遙拜諸行事後、由那本部長宣讀建國十週年意義、及親邦盛大援助厚意、希官民聯域奉公、完成聖戰而達使命諸要語後、官民沿大街直至西門外忠魂碑參拜、折回在日滿飯店開催官民合同祝賀座談會、各長官均有驟祝詞句、聽衆感佩、滿場肅歡而散云、

赴各村放照

【法庫】縣內土地整理完竣之各村、業已發放新照、惟近因各地人民之要請、特派業務主任李桂林率員賈永興趙鴻瑞等十餘名次第赴各村發放、聞現已赴二道房村發放云、

受大臣賞之警官
吉林省廿八名

【吉林】康德六年十月來至昨年三月實施東南地區肅正工作、突破從事死線對幾多功績輝煌之警察官並關係者由治安部大臣之警察最高功勞賞受領者氏名恰値建國十周年更在意義深遠之三月一日建國節當日發表吉林省關係者警務廳警防科長深田裂裂吉民外生存者二十三名、戰死四名合計廿八名（內有滿系十七名）此中名自警察員及一名員受賞者一同完全感激殊甚、省警務廳最近將舉行光榮之傳達式云

軍事援護强調週　蓋平街如期舉行

【蓋平】仲隨此次大東亞戰爭之勃發、軍事援護之使命益趨重大、茲由軍事援護週日以振作軍事援護精神、追憶日滿軍將士之勞苦、並昂揚其感謝之念、國民各者其日常生活、以期其永久實現、並慰傷軍人戰歿軍人之遺族及在營軍人之家族援護完璧、毫無遺憾云、

建國十週作興週　開時局講演大會

【西豐】協和會縣本部、爲顯揚建國精神、並表示大東亞戰爭勃發以來皇軍赫赫武勳、新秩序建設之將近完成、國民應有之感謝及支援起見、由二月二十六日起至三月四日止、舉辦建國精神宣揚週間、編成工作班、分期赴縣境各分會所在地、召集民衆、宣傳講演、茲於三月二日特在西豐國高禮堂、召集城內各校師生機關職員等、開時局講演大會、由本部長暨部長事務長及臨時全聯代表徐維准委員、分別作時局講演、以喚起槍後國民之覺醒云、

建國節社會花絮

【西安】西安縣當局以三月一日爲建國節、於事前通命各街村、將滿洲建國幸得大日本帝國援助、一德一心依賴不渝、人民均須徹底明瞭之意義、詳知在案、是日在縣署大禮堂舉祝建國佳辰、建國節又爲元宵節日、盡數社會一般商民各戶口皆應燃燈、夜間在門前懸燈結彩、並有秧歌龍燈等項、擲戲宜鬧、在街巷要路、以資熱鬧昇平、每日間街市中售賣各種玩物以及花炮物者、甚爲熱鬧云、

四・平・簡・訊

△四平高女於六日地久節之佳日午後一時起於該校講堂舉行母之會並懇親會

△四平市公署、協和會四平市本部、四平美術研究會共催之於八、九兩日在四平高女講堂開催建國十周年記念觀畫美術展覽會、即賣純益金做國防獻金云

△四平青年學校三月一日之建國十周年佳節日起至職時下青年之練成爲目標不問學校、職場、家庭實施嚴格特別訓練

△當建國十周年記念日之佳日對由四平省管下各縣推薦善行者二名、節婦八名計拾名發表當狀並贈額（楯）讚章之授與對四平省管下之孝子節婦等將於七月一日之四平省創立一周年記念日表彰云

△伴隨四平高女之移轉及男子中等學校之設立數地購入之件中等學校設營委員會正奔走中漸迫目睹最近使委員會開催最後的決定云

△協和會市本部內所設之四平文藝研究會於十八日午後五時在商工公會開催第二回例會、舞台中村商工公會理事、三浦翻譯士等十餘名參集作品發表及合評最近將成熟文藝研究公認團體之確運更深達成文藝報國云、

州廳決意合併市商會
石橋經濟部長發表談話

【大連】大東亞戰勝、勢已決定敵於美英之東亞經濟侵害、驅逐退出之後、而我日滿華兩應急前進、團結一致、作成强力之經濟進軍、以爲準備之先鋒、刻不容緩、日華事變以來、滿洲全國商工會、順應統制經濟國策、凡有各商埠、悉行改組、惟大連市內、所謂大連市商會、（昭和十一年以華商公議會改稱）、西崗商會（以西崗公議會改稱）、從來形容、若寺講商民會、劉家屯商民會、不過以少數下層商民、略具形勢而已、其後又有西部大連商會（現改稱西大連商會）、而內容乜爲虛而不實、徒有其名、數年以來所轄官廳、屢促上記商民各會、自動覺悟、對時局國策、有所認識、早行改組、成有利商民之經濟機關、不料竟無理解、以至今日、依然存在地位、其意義殊難理解、今日、仍得安然獨處超然存在此滿關經濟統制一體化之滿商之一般訝誤、市商會等其平日行事、與商業指導者之缺憾、商會之指導者、殊經濟達此、而被檢舉者頗多、不外對規則多次瞭解、爲州商工業計、商會實有改組必要云、實與商民發展前途、良多阻礙、長此以往、予州內經濟統制上、諸有未便且與行政施行、背道而馳、倘不及時加以斷然之決意處置、俾其强化爲有力機構、官乃與經濟陣、容之整備中、顯示抵觸、値此時局、州廳石橋經濟部長對此乃發表意見、略謂「議者而市商會等、雖爲有合併之議、竟無意識而中輟、此誠遺憾之事、今日東亞聖戰之成功、已爲經濟統制强化時期、若再行自因經濟時代之組織、及於業者不利不便、因此實無商會存在價値、此時均應廢除自私見、毅然出以合併、另設新而有力機關、理所當然、勿用躇躇、如仍不肯自動合併、則官方爲謀滿商之圓滿發展、殊有斷然着手使之實現合併之決意云、觀於以上之石橋經濟部長談話、此次之商會合併、可決其最近必見諸實現、惟據組必要云、

大車肇禍　劉某被軋斃命

【新民】縣境西北卡門七區大堿屯、邢姓當戶大車、往縣內運送城土、行到該地、由北往南、正下大壩高坡之際、大車施驚、正有一區、前營子貧民、劉萬山者、年四十九歲、由縣回家、係由南北行、劉某躲閃不及、卒被該車撞倒左側、由腹上軋過、立時腹裂腸出、血流滿地、鳴呼斃命、慘慘之狀、不堪入目、當被該管馬路分所、將車夫捉獲、送懲待理、死者令其家人抬回、備棺入殮、結果如何、尙不可知云、

便人民添設代書

【西安】西安縣西安街當局者、澈底民籍法之整理所民計、多有不明瞭者因便利人民計、特將日系代書安倭峰等二人、命在西安街公所民籍股辦公、週有人民辦理民籍事務者以昭便利云、

軍援强調週

【西豐】爲達到協助大東亞戰爭完成新秩序建設之初步基礎條件精華之育成實施徵兵制度、縣署茲爲更進一步以鼓舞軍國民精神起目的自二月廿六日起至三月四日止、爲軍事援護强調週間、更在全縣各地、實施擴大講演映畫張貼標語、並對國兵寄以慰問作品云、

澈底禁烟政策　更換新通帳

【新民】縣、烟政股、及警察衞生系、兩方、對禁烟政策、共同努力、躍鵬進行之下、以往成績、頗爲優良、該兩實任當局、茲遂嘱片、嚴禁新策、施行更換通帳、一般癮者、務須親自到場領取、以免有假冒不實之弊、次第更換新鴉片麻藥通帳、既無格外求捐之弊、更俱慈祥勸禁之忱、同時、並由烟政幹員、講演電影、懇切詳明、一般癮者、頗有自覺之概、所得成績、頗爲良好云、

節省使用麻袋　大豆改作散裝

【大連】滿鐵、農產會社與其他各關係機關協力之下、大連油房實組、因刻下麻袋缺乏、爲研究善後辦法計、乃試驗散推與散運特產大豆、碼頭卡門內山手六號線處、建築中之卸貨場、最近竣工、不日正式開始作業、因而大連油坊使用麻袋、年中可以節省二百萬條、由公主嶺轆運來之散裝貨火車、亦已散裝卸貨云、

決於本月下旬　開日語講習會

【通化】日滿一德一心、實踐協和國語、須由普及日語作起、始能達成意見交換之圓滿、無間關係之道憾、省當局有鑑及此、期將日語徹底灌輸給第二代國民計、本此學校教師語學必修有强調之必要、預定本月二十二日假省立女子國高校、招集管下中等教師、開催日語講習會云、

郵組保險强化　郵局督促進行

【蓋平】爲發郵組運用之精神、是以本年度已實施郵組生命保險、每人每月繳簽金額三元或二元、日昨郵政長假蓋平街議事、召開道長會議、於三月一開始進行辦理郵務各路組長協力以完成本街內所期之相當額數云

國策に適從せる
財團法人國民工業學院の工員教育事業!!
研鑽十年、今こそ國家當面の要望に應ふ!!
至誠一貫　工業報國

工員教育通信教授
綜合と分科との中庸を得たる理想的職場教育機關!
○機械科　○電氣科　○採鑛科　○冶金科　○土木科　○建築科　○工業化學科
各科共　每月二回　教科書發行　學費月額　六十五錢　一年半卒業
各科內容見本學則進呈
右七科目中　志望科目に入學して勤らき乍ら學習すれば、極めて短期間に職場で必要で、實地に役立つ工學知識が習得出來る。貴問題答・學期試驗指導。

●文部省新要目に準據編纂す
青年學校工業教科書

		定價	送料
普通科	一、二年用	.95	9
用器畫	一、二年用	.20	2
普通科	一年用	.50	6
普通科	二年用	.60	6
本科機械	一年用	.60	6
本科機械	二年用	.60	6
本科機械	三年用	.65	6
本科電氣	一年用	.60	6
本科電氣	二年用	.70	6
本科電氣	三年用	.70	6

文部省要目　制定委員長關口八重吉博士指導の下に、理想的な內容と、實務の練達とを主眼として編纂す。日・滿・支各地に於て活用され、好評嘖々!!
本科機械・電氣其他五年用迄逐次刊行し、青年學校工業教育の完璧を期す。

◇陸海軍工廠はじめ日滿支各地の工場・鑛山・青年學校・工業學校・技能者養成所等に活用せられ好評絶讃を受く◇

工場鑛山用 優良工業圖書

書名	定價	送料
◆機械關係◆		
機械工學大意	1.20	6
機械工作法	1.25	9
機械製圖	1.25	9
工業材料	.80	6
機械設計	1.10	6
內燃機	1.10	6
蒸氣タービン	.70	6
汽罐及汽機	.80	6
水力學及水力機	.85	6
材料强弱學	.70	6
機構	.70	6
◆電氣關係◆		
電氣工學大意	1.00	6
電氣工學卷一	1.25	9
電氣工學卷二	1.15	6
電氣工學卷三	1.15	6
電氣工學卷四	1.15	6
電氣工學卷五	1.40	9
電氣材料	.85	6
◆船舶・航空◆		
船舶學大意	.75	6
航空學大意	.75	6
航空機	1.70	12
航空發動機	1.20	9
◆基礎學◆		
平面幾何	.90	6
物理學	1.25	9
化學	.80	6
實用力學	.70	6
英語對照工業術語	.50	8
◆採鑛・冶金◆		
採鑛學	1.70	12
鑛物地質鑛床	.75	6
鑛法	.95	6
坑內施設	1.15	9
工業爆藥	1.50	9
冶金學卷一	.90	6
冶金學卷二	1.10	6
冶金學卷三	1.10	6
冶金學卷四	1.30	9
選鑛學	1.60	9
◆化學關係◆		
無機化學	1.25	6
有機化學	1.10	6
分析化學卷一	.80	6
分析化學卷二	1.05	6
工業化學卷一	1.00	6
工業化學卷二	1.00	6
工業化學卷三	1.25	9
工業化學卷四	.90	6
◆土木・建築◆		
土木工學卷一	.75	6
土木工學卷二	1.10	6
土木工學卷三	1.00	6
土木工學卷四	.85	6
應用力學卷一	.75	6
應用力學卷二	.75	6
測量	1.10	6
建築材料	1.00	6
建築構造學	1.50	9
製圖・透視圖法	.75	6
鐵筋コンクリート	.70	6

道德涵養
文部省認定　國民工業學院編　工業道德　.75　9
國民工業學院編　作業心得　.50　6
文部省推薦　女子作業心得　.50　6
文部省認定　井上哲次郎先生著　二宮尊德の人格と思想　1.50　12
推薦誌「國民工業」月刊
東京市　財團法人　國民工業學院
滿洲頒布所　新京市中央通り　滿洲帝國教育會

歡迎代理　國內各省城鎭　漢西藥店均皆　售招募經售詳　函索章卽寄
德茸補丸　人類健康最良聖藥　奉天大北關育生堂
保肺素　治咳嗽痰喘三期肺病　奉天大北關育生堂出品
軸兜康　奉天大北關育生堂藥店
舒肝靈　奉天大北關育生堂出品
育嬰寶　奉天大北關育生堂藥店
拎手清毒散　奉天大北關育生堂藥店
婦女月紅丸　奉天大北關育生堂藥店

哈爾濱道外正陽十四道街
老福春堂藥房
・本堂出品四種靈藥全滿馳名・
劉氏樂仙膏　專貼婦女經血不調諸般病症
劉氏養血保坤丸　專能調經養血行經腹痛
劉氏金丹　專治咳嗽痰喘五勞七傷
劉氏金剛藥片　專能扶陽固精夢遺滑精腰疼腿痛各等腎虧最有效
「外埠各省城鎭均有經售」

內科小兒科產婦人科及其他一般
郭氏醫院　入院隨意
院長 郭文高
電話四一三九三一
地址 奉天城內鐘樓南明湖春飯店東鄰　產婦人科由女醫師郭李松林擔任

瀋陽魏啓元著　奉天章福記書局發行
獨資會社 應用商業簿記
魏啓元或日滿書院函索簡章

A-O
有馬氏・青山氏・太綱氏・三博士創製
愛活　結核治療新藥
總販賣處　須美商店
合同代理販賣店　滿洲 奉天市春日町十三 滿洲武田藥品株式會社　關東州 大連市吉野町一〇五 龍增井大正堂

補血强壯
貧血　產前產後　慢性疾患
衰弱　病中病後　心身過勞
虛弱　先天不足　後天失調
保利他民（ポリタミン）
各大藥房均有經售

小說　（野青作）　大珂重　(5)

第二章

我是一個不良少年，直至十三歲還不知道感謝人類的善良和幸福，終日在吉林街頭的不良少年團裡惠混，就是一個不容維辯的事實。不良少年團的行動精神，就是直觀世界一切的事物，現在世界的文明國家將不良少年和花柳病併論爲兩大社會問題，雖屬明見，可是唯獨關於不良少年的存在，似乎還缺少形而上的考察，至今，我還覺得不良少年的世界實含有堪賢尤可取範的地方，那就是直觀的行動精神，雖然因爲我的家庭較爲富裕，不曾和不良少年混過幾年，且在十五六歲的時候，竟變成現在了精神的危機，這樣一個罪惡的唯利的人，但是我却樂於講道那直觀的世界和人生的鄉愁——不良少年團的昔日。

「已巳巳」却分不清，身爲父母的獨生子，這樣粗野不羈的秉性，是非常使父母苦惱的。

穿着鋼鈕的學生制服，以萌芽一樣的青春來体驗自己的人生開眼，想起來，十幾年前的日子是非常悲壯而浩大的，我直觀了我的周圍，讓我的慾望乘着這直觀的軌道向未知的世界突進。

我生來便是一個風貌很出衆的男子，所謂容貌出衆，並不是臉龐長得有魅力或身体長得勻稱，不過站在人前却總有一脈意欲凌人的氣魄現在眉宇之間，用惡意一些的形容來說，就是一種冷酷而自私的邪望家的風貌，這種對於自我的肉身和官能的無限的執着，幾乎超越了人体美的自悅或末梢官能的自愛，簡直是一種自我發酵的恍惚境了，就在這樣無缺的肉体裏，我培養着我的直觀，風貌出衆的制服少年，褐髮，凹眼，高鼻，寬顎，而帶着紅唇的制服少年，這假設不是造物的惡戲，也該是魔鬼的謀略罷，因爲唯有這樣的一個肉体，纔作了我在其後的一切罪惡的溫床。

每天，我以軒昂的表情，在煙水霰鬟的水都吉林街頭來往着，恰似半身穿着世間的俗服，半身露着天與的裸体，在我的心頭上，就掩藏着不可告人的青春快悅感，那時我雖然沒有清楚的自覺，但是却有一個莫可抑止的野望，這野望就是縱即有觸世間的律條，也要來滿足自己的快樂，這樣，我成了一個罪惡的少年精靈，渴望着世界上的一切，在吉林街頭的躑躅徘徊中度着我的青春

譬如，想去騙竊一件東西，不良少年是決不在意識表現上加以某種掩飾的，世間的人爲占取一枝五分錢的鉛筆，也要妄加堂堂的辭令，然而不良少年想要獲得一件東西，也決不加以說明其可視世界中絕對大的一件任何東西，也決不加以說明，不良少年的世界縱含有天人不許的罪惡，總算沒有謊言，謊言是罪惡，所以他們從來不像世人那樣住言「我決不說謊」，一旦稱決不說謊，已經就是絕大的謊言了，這樣，我在十五歲由街頭回到了家庭的溫室裏，特別在人們中間惹人注意的，就是積習已久的直觀的行動精神，此外別無所長，雖然在吉林市有名的中學校裏占着一個座位，却連教科書上的

英機空襲巴黎
市街被炸房屋傾倒

【維西四日電】據海洋通信、四日發表英機襲擊與、三日夜巴黎之旨、由於該爆炸、巴黎市內外亦受爆擊、被擊害甚大、尤其巴黎勞動者街、補羅義、樂關哥爾地區、破壞之家屋達二百、預想死傷者、爲數亦頗不少、此外附近一帶有多數家屋倒壞、結局市民罹有六百內外之死者云、

簡任官調動

政府五日發令、茲誌簡任級異動如下、

交通部鐵路司長　松井　退藏
任審計官（簡二）
命審計局第一處長
審計局第一處長　村角　克衛
依願免官
齊齊哈爾高等檢察廳次長　小野勇三郎
依願免本官
奉天地方檢察廳次長　村口康次郎
補齊齊哈爾高等檢察廳次長
新京地方檢察廳次長　坂井丈七郎
（叙簡二）
補奉天地方檢察廳次長
駐中華民國大使館理事官　宮本　彥仙
（叙簡二）
補新京地方檢察廳次長
司法部參事官　千種　達夫
司法部理事官、檢察科長　酒井　正巳
任檢察官兼司法部參事官
（叙簡二）
補最高檢察廳檢察官
新京高等檢察廳檢察官　繁見　義勝
任司法部理事官
（叙簡二）
命刑事司檢察科長

肺病吐血其效迅速

肺癆菌

益壽丹

肺癆病不難治　益壽丹非奇藥

難在不能攻破肺癆菌・　奇在殺菌化痰清肺理氣收效力・

肺癆菌繁殖於肺部所到之處便破壞損爛成空洞故極難治療益壽丹藥力直接達於患部而殺盡肺菌故無論一二三期肺病均能克奏奇效即無病者亦宜預防先服益壽丹以避免肺病之傳染可保終身無病延年益壽從前死於肺癆病的都是冤枉死的目前患肺病的都可以不死益壽丹治一二三期肺病有藥到病除之功數千年來無藥可醫的肺癆病有了救星

定價每盒十二付國幣七元　外埠函購加郵二角

如蒙惠顧請先滙款

奉天市小北城門外西頭電車路道北　發賣本舖　國瑞藥店

福康育

適應症　赤白帶下　腰疼腿痛　子宮寒冷久不受孕　汗經腹痛　月經停閉　腹內膨脹　寒塊氣塊　瘀血凝積　月經不調　虛病癆病　産後諸症　四肢痠痛　面黃肌瘦　飲食少進　一服福康育諸症除根　飲食刻增

外埠函購加郵二角　如蒙惠顧請先滙款

每盒十四付　定價　十二元六角

奉天市小北城門外西頭電車道路北　發賣本鋪　國瑞藥店

光輝於歷史

淋疾　最高級　化學療法

方今之世　醫學發達　而新藥續出　邃宛若雨後春筍　盛則盛矣　然徒使患者於取捨去就　茫然不知所從　此種現象　殊非大衆之福利也

「脫爾滔淋」片　以鶴立雞群之勢　久爲淋界所景仰　自發售以來　所經救癒之人　難以數計　其超越的殺菌　消毒　鎭痛三大作用　蓋已達於治淋藥之最高理想………　故「淋疾則脫爾滔淋」之呼聲　早已鬨於中外矣

【包裝】　20片　100片　500片

總發賣　塩野義商店　大阪市東區道修町三丁目

塩野義藥品株式會社　奉天市敷島區協和街

塩野牌 脫爾滔淋片

ST-Y3

歡迎主顧

大連　中央旅館　優待團体

大連駅西鄰・電話三三八七九

瀋陽中國銀行

對外電話號碼如左

一、通線　四二四一一　四二四一二　四二四一三　四二四一四

一、營業專線　四・三二五三

存款　定期　活期存款　利息優厚　手續便捷

放款　定期　活期　抵押放款　貼現放款

匯款　電匯　信匯　各埠均可通匯　國內外

其他業務　進出口押匯　代理收付事項

治淋得意丹

（武田牌）

滅淋・去濁・止痛

總發行　日本大阪市東區道修町　株式會社　武田長兵衛商店

滿洲總發行　奉天市大和區春日町　滿洲武田藥品株式會社

三蝠牌止咳藥片

現在的天氣逐漸的冷了　您的咳嗽病又犯了嗎　請您不必猶豫快快購買三蝠牌止咳藥片服用吧

三蝠牌止咳藥片是治咳嗽病的惠先鋒　是化痰潤肺生津理氣的神妙藥　患者請君快購用吧

總發賣元　滿洲製藥株式會社

全國各大藥房均有代售

預約分讓　初生雞　中雛　初生鴨　雞飼料　藥品

空前創舉　秘術公開　人工孵化技術研究員募集　設備簡易　出雛量大　最短期間　保証成功　備有詳章　附郵票四分即寄

三一養雞場　電話二五七五番　振替奉天六五四七番

濱江省公署製造成藥許可

清導補腎丸

大贈送　買一盒贈送一盒

主治　先天不足、諸虛百損、夢遺滑精、神經衰弱、耳如蟬鳴、夜不安眠、久不受孕、月經不調、服之均效　後天斷傷、腎虧咳嗽、精冷精清、記憶減退、年久白濁、消化不良、赤白帶下、經前錯後、萬試萬靈　五勞七傷、腰腿疼痛、房事過度、動作喘嗽、小便頻數、以及婦女、子宮寒冷、氣血虧損

定價　大盒三元　小盒一元五角

總代理　哈爾濱道外正陽八道街　美華西藥行

注意　外埠函購來函即寄不誤　如願代理者請函詢

請買滿洲國債吧

股票交易買賣　股票金融擔押

滿洲野村證券株式會社

奉天市大和區加茂町第七號

滿商部外交員　衛懋禮

電話二三二三五　四一四番

金城影院

電影　六日　七日　八日　三天

華成公司出品古裝民間故事　新版玉蜻蜓　談英　孫敏　主演

再期予告　上海新片

天光電影院

六日　七日　八日　演

上海有聲巨片　黑衣盜　鄭重　張翠英　主演

請注意　下期

亞洲電影院

演期　由六日起至九日止　四天　加演　滿映新聞

看了此片可以知道滿洲國電影的實力　看了此片可以認識銀幕藝術的偉大

滿庭芳　顯示天性之愛的偉大　闡發互助精神的美德!!

王麗君　孟虹　隨尹輔

滿洲映協會出品

下期　慾焰

光陸電影院

演期　由六日起至九日止　四天　加演　滿映新聞

看了此片可以知道滿洲國電影的實力　看了此片可以認識銀幕藝術的偉大

滿庭芳　顯示天性之愛的偉大　闡發互助精神的美德!!

王麗君　孟虹　隨尹輔

滿洲映協會出品

下期　慾焰

南市場　國際　電話二一六二一

今日特別貢獻　公演日期　三日　四日　五日　六日　七日　八日　九日

李阿毛歌舞滑稽劇團（注意七日更換劇目）

上海著名滑稽明星　尤光照　領銜

劇目：李阿毛怕老婆

同時電影　她的秘密　特別優待券有效　普通優待券無效

下期完全新版　貂蟬　顧蘭君主演

北市場　雲閣電影院

今天貢獻上海新片

演期　六日　七日　八日　九日　十日　十一日　十二日　七天

藝華公司傑作　古裝武俠香艷巨片

鐵弓緣

李麗華　梅熹　精心主演

即京劇之鐵弓緣

這般客與那般客不同！　這般招待與那般招待不同　有趣

比舞台上表情逼真　比舞台上佈景堂皇　服裝豪華　場面偉大

臨時優待券末日有效

商業　（六國出）

滿洲演藝協會提供

北京穎光社　四小名旦之一　老伶工王瑤卿得意青衣刀馬花旦高足　宋德珠

高慶奎君親傳弟子　李和曾　北京戲曲學校畢業生

三月六日【晚戲】

鳳吉公主　借東風

光明電影院

三月三日　四日　五日　六日　四天

國華影業公司最新出品　紅杏出牆記　周曼華　白雲　主演

下期預告　紅杏出牆後集

治淋特效

萬人絕讚！

世界上認爲最大發見的淋藥成分，曾經引起了醫學界底革命，是在近幾年底事・根據這成分而製成的治-尿-塞，本號把它介紹到國內是在發見當時起始的・這期間、利用它那獨特的化學療法，治癒了無數患者，是我們不能否認的事實・

然而，到現在還有許多人，亂用不可靠的淋藥，因而叫苦連天着・本號爲了拯救這些不幸的患者，爲了蕩清這萬惡的淋病，又把治-尿-塞介紹到患者底面前，眞是值得我們來追憶而讚揚的！

包裝　24片　（全國有名藥房均備）

治-尿-塞
G-U-CIDE

股份有限公司　滿洲柳肆公司

奉天市朝日區光輝街五段九六號　大連市大黑町二九號

(三)刊日　大同元年七月廿六日第三種郵便物認可　康德九年（昭和十七年）三月六日
康德新聞社發行
（星期五）陰曆壬午年正月二十日　第一萬一千四百四十二號　（一）

盛京時報
今日一大張半
發行者 康德新聞社 新京特別市中央通四三
發行所 康德新聞社奉天支社 奉天市大和區隅田町九號

論說
英美自作自受

英美是世界富强的國家。既有充裕的經濟。又有充實的軍備。戴着和平假面具。擺着紳士臭架子。雖然這個樣子。祇要說話公正一點。做事漂亮一點。從前的海賊行爲。誰也不能再去說他。并且還能够使列國相當的尊重。長久做世界盟主。無奈昧於時勢。認識不清。遇事好做强出頭。驕然自大。不顧一切。以爲覇權在手。終能够使人服從。祇有恐日病相當嚴重。因爲日本是東亞各國的領袖。一旦崛起。於自身至爲不利。所以除敵對德意以外。竭力想壓制日本。但是對日本評價過小。處處藐視。結果弄到捲入戰爭漩渦。援助人與援助不了。自己反喪師失地。於物質和精神兩方面都感受痛苦。對不住國家。對不住人民。到這個地步。還不肯稀然改計。思欲挽回頹勢。去聯絡蘇俄。這不是自尋煩惱嗎？

英美最大的毛病。就是自忘其本來面目。遇事好出風頭。不顧事情的實際如何。作種種不負責任的言論。雖事不關己。也想從中取利。弱小民族不知底細。往往墮其術中。任其挑撥離間。掀風作浪。結果所受的痛苦。弄到無可告語。彼輩潦寧笑了事。此種欺騙行爲。爲英美慣習的常套手段。損人不利己。原是事理的當然。何況這面應許援助。那面也應許援助。甘言蜜語。煞是好聽。等到緊要關頭。援助一點沒有。老開空頭支票。信用早已喪失殆盡。因爲世間不少癡呆。平日受其脅迫或那麼的。自然更不必說。這次引起大東亞戰爭。也就是這樣的緣故。以爲結成聯合軍。於自身不致遭多大損害。那知日軍精銳。所向披靡。英美所派遣的軍艦飛機。至今日已毀滅殆盡。所謂自作自受。原是應該的道理啊！

從前英美在太平洋上以不正當手段所攫取的屬領及殖民地。開戰以來。次第淪陷。現在爪哇已早不保夕。蘇門答臘亦危險萬狀。印度澳洲的軍隊早力竭聲嘶。呼號英美援軍速至。但事實上制海制空權盡在日軍掌握。縱欲出兵保持印澳。究不能隱遁而來。况且英美本土也頻遭海空軍襲擊。決無餘師涉遠的餘裕。此時若置之不顧。聯合軍的面目掃地以盡。若不忍其慘迫呼籲。難免顧此失彼。日本土已受重大打擊。英美近頃的苦痛。祇有自己知道。加以屬地迭次失守。資源日見匱乏。人民身受逼迫。反戰氣氛。因之愈見旺盛。士氣自然益形消沈。至於對重慶方面。原屬拘人上吊。無關痛癢。目前輸送路斷絕。更覺有詞可藉。不過這種局面。都由英美捉弄成功。良心上終不免有所譴責。

原來英美毫無心肝。人家的死活。不足動其念慮。所以荷印對英美非難之聲。甚囂塵上。彼輩竟充耳不聞。謂其麻木不仁。未免過言。想完全由於軍隊脆弱。不足以當日軍的銳利。等到火燒自身。也是一點沒有辦法。天道好還。害人自害。英美眼前的痛苦。都是近百年間豪奪處優。惟我獨尊的見解所自誤。對於時勢的演變。局面的刷新。一概無所覺察。還想戴假面具。擺臭架子。來執世界的牛耳。發動小國暴反對新樞軸。去做他的羽翼。供他的犧牲。試看未及百日的戰爭。英美已遭重大的傷害。眞是何苦來呢！現聞其仍無所悔悟。不惜聯絡赤俄。以敵爲友。更見徵明英美已日暮途窮。倒行逆施。無所不用其極。怎樣的痛苦。也就可想而知了。

本年度第一次省長會議
檢討全國十年政績 重臣畢集今晨啓幕
午間參拜神廟晉宮覲見蒙賜餐

建國垂十年矣、此建國十周佳年正大東亞聖戰方興未艾、光復亞洲之秋、政府爲檢討十年來之實績、振興農村、刷新地方行政、俾協力聖戰、盡我北方重鎮滿洲國應盡之使命、政府所召開之康德九年度全國省長會議、已於五日晨九時、在張總理以次政府大員、全國各省長參加之下、於國務院大講堂隆重開幕矣、先是八時五十分許、武部長官、各部局長官、金奉天省長（皆川次長代理）等十九省長、金新京特別市長、已然齊集會場入座、九時、張國務總理於全體起立中蒞席、宣告開會後、一同敬禮、張總理與武部長官先後以滿日語捧讀時局詔書、默禱建國英靈及大東亞聖戰烈士、繼由張國務總理致訓詞、詞畢、閉幕禮成、九時三十分、全體省長自國務院出發晉宮、九時五十分、參拜建國神廟、然後覲見　皇帝陛下恭奏省情、蒙　皇帝陛下賜宴於嘉樂殿、全體省長、誠惶誠恐、宴散遂退下矣、下午二時、會議再開、首由武部長官致訓詞、其次關東軍司令官致辭、三宅協和會中央本部長致辭、再次則由于治安、谷民生、閻司法各大臣相繼說明施政方針、最後並作質疑應答、至六時始散會、六時半全體省長出席總理官邸之張總理招宴云、

堅我北防增我農產 整躬率物協助親邦
席上國務總理大臣致訓詞

今當大東亞戰爭、於赫赫戰果之中而進展之際、開此全國省長會議、會議極爲深遠、本職乘機、得與諸位爲懇談誠、實深快慰、

親邦大日本帝國皇軍、其攻下新嘉坡也、舉世爲之震驚、英美內而氣餒、此誠爲新亞洲之表示、全世界之轉點、其可慶幸爲何如者、蓋當戰爭初發、英美主力艦隊即被毀滅、由是歷十八日而降香港、歷二十六日而取馬尼拉、歷七十日而下新嘉坡、其多年侵略東亞之主要基地竟於短促時間、歸皇軍掌握、其他戰略上據點、如波羅洲、西伯里、新不列顛、的蘭嶼、均相繼被我方占領、荷印艦隊、亦竟被毀滅、於是皇軍、已得控制太平印度兩洋、遮斷英美交通、使緬甸、爪哇、澳洲、印度、蔣介石等無不陷於孤立無援、勢如風前之燭、至是不但英美之一部罪惡史、業已告終、而我東亞新秩序之建設、已入於突飛猛進、愈益明朗之域矣、計開戰以來、時僅八旬、而其戰果、寬綽若是、則大東亞戰爭力之偉大、實入類有史以來所未有也、凡此

偉大戰力之成、無不淵源於天皇陛下之御稜威、御盛德、有以感羅其臣民者至深也、故以皇軍言之、則精神團結、萬衆一心、舉凡一將一兵、莫不赴湯蹈火、忠勇直前、毫不顧惜身命、是以大軍所加、如摧枯拉朽、迅奏膚功、以定東亞新秩序建設之基礎、實令人感謝於不已也、以論後國民言之、莫不國而忘家、公而忘私、順應戰時體制、人人出於至誠、以克盡奉公之實、以視美國迄今猶爲勞動爭議、其相去何止遼遠、其戰線銃後之可敬若是、益以深不可測之日本實力、則其總力戰之戰力雄偉、無與比倫、蓋可知矣、日本之爲國也若是、而我滿洲國則應生死與共之榮、我　皇帝陛下與日本天皇陛下、精神如一體、我國民於悚惶奉戴之下、實有無任欣幸感激之忱矣、

顧大東亞戰爭、所以解放東亞民族、建設新秩序、以求共存共榮也、然**環觀世界**大勢距戰爭目的之完遂、前途尙屬遼遠、其間種種之困苦缺乏、當可豫料、故吾人於此、必須有繼此長期戰之覺悟、必須有其準備、更須知日滿之關係、生死與共、竊不可分、原爲詔書所明諭、亦實離日不能獨存、是故援助親邦之戰、即屬所以報國、報國者、吾人民、吾子孫世世、所託命也、國之興衰存亡、即吾人之興衰存亡也、此其理、徵諸世界戰以來之實例、確無可疑矣、故當捨私報國、抱定必勝之信念、堅信滿洲國及其國民、必爲世界第一幸福者、如此不愧不怍、艱苦卓絕、只知有公不知有私挺身作則、以赴聖戰之目標、職域奉公、出以至誠、以仰副　詔旨、有厚望焉、

今我滿洲建國、已十周年、國基愈固、國力亦益充實、凡此種種、無不惟親邦大日本帝國之力是賴、蓋當建國之初、我國不過一未進化非近代的國家耳、乃今者治安確立、財政自足、文化日益精進、交通機發達、而尤以產業開發之猛進、遂成農鑛產原料之供給資源地、在東亞共榮圈內、其地位之重要性、愈益增加、此皆親邦日本、不惜以軍力資金人材技術、以及其他方法、有以助力育成所致、今當建國十周年之日、

飲水思源 實不禁誠敬感謝之至、是以本職拜奉特命近日東渡、諸對親邦謝恩致敬、三月一日、欽奉我　皇帝陛下渙發建國十周年詔書、以有司衆庶奉公不懈、既蒙温語褒嘉、復詔宜益砥其所心、勵其所志、獻身親邦之天業、以盡大東亞聖戰、奉翼根本之至誠、奉戴之下、無任受恩感激、敢不悚惶奮勵、以冀仰副　帝旨於萬一、我　皇帝陛下、又軫念建國功勞者、及一般貧窮者之子弟教育以及賑恤救災、社會事業之育成、於是而有二月六日（萬壽節）恩賜財團普仁資金之頒賜、更蒙　垂憐囹圄、酌予自新之路、於是而有本年建國佳節、恩赦詔書之渙發煌煌　詔令、仰見志切於、渺定東亞、保愛國民之至意、已仰體　茲旨將建國當時出境者佈告召歸矣、凡我有司衆庶、能不感激思奮、以宏濟於艱難乎、

根據以上所述各種情形及與會議所表示、我滿洲國在此大東亞戰爭、所應負之責任、要爲左列二項、

一、北邊之鎮護 蓋南進在乎北守、必使民心安定、國民總力之體制、愈益完善、堅如鐵壁、確保北邊絕對的鞏固、使南方聖戰、無後顧之憂、是爲至要、

二、對日農產物及經濟上之寄與 在前次世界戰、即已證實、然我國爲滿洲豐富之地、只要農產物多產多蒐、絕不慮其不足、其地下資源、所藏富饒、必當總動員以開發之、此兩種生產、最爲重要、必竭力振興、俾得供給親邦、

以上所示二項、爲中央最緊要之施策、務應實施行、尤應發揮最大之努力、積極實行、以期收得實效、是所至要

此外綱紀 如不肅正則必大損行政效率、當此時局尤關重要、故綜核名實、信賞必罰、爲整飭官常之要道、應拘定有犯必罰主義、不可姑息祖護、抑猶有進者、滿系之興日系官吏共事、滿系官吏、往往有不遑作、不敢作、或其他類此之語、須知究極論之、此不但爲消極者之召實、更足表其人爲無能、必須打破此種陋習、挺身奉公則歷時稍久、人才方可日有起色、漸趨於精銳之一途、此亦當今之急務也、再者戰爭變爲長期、即思想謀略戰與深刻經濟戰之時也、人每易爲謀略所動、故與人接觸、亟應自愼嚴防、更宜講求杜塞思想謀略之敵源、至於經濟、必須有國力民力一致之覺悟、必須順應戰時體制、人人履行公益優先之義務、若必私而忘公、一唯自利是圖、殊屬違反戰時國策、亟應設法教化國民、涵養國家觀念、是亦方今之要圖、總之戰時國策、在所必行、義無遲回、而省長與市縣旗長、適當其衝、義無旁貸、惟盼諸位挺身垂範、整躬率屬、以努力於指導省民並激之勵之、俾得官民一心、通省一志、向道義世界建設之途上、勇往直前、共同邁進、實所切盼之至、

省本部長會議
今在中央本部舉開

協和會中央本部六日午後五時半、在第一會議室舉開省本部長會議、聽三宅中央本部長之訓後、關於當面之會運動、協議重要問題云、

美英两艦被日擊沈
在爪哇島提拉替阿普海面樹戰績

【東京五日電】大本營發表（五日午后四時）向爪哇島南方印度洋進出中之日本帝國海軍部隊、三月二日於爪哇島提拉替阿普海面、捕捉英驅逐艦斯特倫格霍爾衛待、又翌三日捕捉美砲艦亞塞比爾、交戰少時、即各將其擊沈、本戰鬪日方無損害云、

民大諾島上陸成功
完全佔領要衝詹包昂格

【東京五日電】大本營發表午後四時三十五分菲島方面日本帝國海軍部隊三月二日於大諾島西端之要衝詹包昂格敵前上陸成功、擊破該處之敵、將之完全佔領云、

爲新秩序建設先鋒 荆棘尙多仍須努力
午後武部總務長官致訓詞

茲當開催康德九年度省長會議、與各位相聚一堂、聊述所懷、實所欣幸者也、

皇帝陛下於三月一日建國十周年紀念日、渙發詔書、宣明我國與親邦日本帝國之眞義、且又對國民訓諭、宜砥其所心勵其所志、獻身大東亞聖戰、奉翼親邦之天業、以盡根本之至誠、努力國本之培養、振張神人合一之綱紀、以奉答建國之鴻命、

帝旨深遠、奉戴之下、誠不勝惶悚感激之至、全國國民宜深體帝旨、滅私奉公、盡其職實、以報　帝恩於萬一、該日又渙發恩赦詔書、仁慈惠及囹圄、帝恩之鴻大無邊、惟有感激而已、又當二月六日萬壽吉辰、下賜內帑金、以爲育英事業並賑恤救濟及其他社會事業之資、政府奉體

帝旨 經慎重審議結果、設立恩賜財團普仁資金、使普天萬民均霑仁慈恩之惠澤、望各位克體　帝旨使其實施毫無遺憾、是所切盼

自去年十二月八日、大日本帝國對美英兩國宣戰以來於茲八十餘日、其間皇軍神速勇敢之奮鬪、與其赫赫之戰果、令全世驚異、使天下情勢、爲之一變、尤因二月十五日、新嘉坡之陷落、美英侵略東亞之據點、殆全覆滅、而東亞竟爲東亞人之東亞、曙光燦然勇躍另開生面、誠不勝感激者也、如是赫赫戰果、乃上承　天皇陛下之御稜威、及承御稜威下勇戰奮鬪之皇軍將士之武勳所賜、吾等惟有讚仰　天皇陛下之御稜威、併對日本陸海軍偉大之武勳、由衷心表示感激而已、我國自建國以來、於茲十載、以道義爲本之國防國家之建設、着着進展、如民族協和、治安確保、民生安定、教育向上、產業經濟之發達、交通通信之整備、財政之健全化等、凡有部門、國礎益固、國力愈充實堪司慶、此固上賴　皇帝陛下之聖德、下得官民一體、克服千艱萬難之結果、然而若無

親邦 絕大之援助協力、決不能有今日也、我國與大日本帝國、於一德一心之關係下、國交益趨鞏固、進退相共、始終協助大日本之國策以至今日、由中國事變以來尤其當此次大東亞戰爭之際、我國善與皇軍協力鎮護北邊、又爲兵站基地予以貢獻此正爲報酬親邦恩義之途、同時我國亦稍得自壯其氣、然隨東亞新秩序建設之進展、我國於東亞共榮圈內所占之地位與所負擔之使命、益加重要、若思念至此、我等當自覺吾等爲此新秩序建設先鋒之榮譽、更活潑的積極的向活動體制之確立、一意邁進爲要、大東亞戰爭之當初、既覆滅敵軍主力戰隊、占領各地要面、今敵軍於東亞之作戰根據地殆全部壞滅、寔有所向無敵之情況、然而由此聖戰目的、東亞共榮圈之確立、道義的世界新秩序建設之大理想而論、今尙未出前哨戰、須覺悟前途尙有許多困難故現在須堅持處長期戰之

覺悟 與施策爲要、若戰爭延至長期、只以武力戰難圖解決、必有深刻之經濟戰與思想戰、對此須速布、鐵壁堅陣、研究必勝方策、於大東亞戰爭下、關於我國之使命、及國民之覺悟已炳乎於昨年十二月八日皇帝陛下所頒賜之關於時局之詔書內、尤其地方官對此之職責、於昨年臨時召集之省長會議時、已經明示、又於午前國務總理大臣閣下訓詞亦有所指示、本年度政府之施政方針亦全本此大綱、茲特就其重要者略述所懷

第一 時局下之產業經濟政策

產業開發第二次五年計畫、及開拓第二次五年計畫、由本年將更加力實行、以期貢獻於大東亞聖戰、及我國國防國家體制之確立、故關於產業經濟政策、特更行整備强化戰時體制、活用自給資源、强化與大陸諸地域之經濟連繫以期大陸之自給自足、同時考慮我國國防上之特殊地位將我國經濟諸施策之目標、集中於日本戰時所需之緊急物資之補充、以期迅速克服戰時之非常時局、即首對農產物之積極的增產、萬貨集期其萬全、併更行强化國內之配給統制、以期對親邦之輸出增大而完遂其對東亞共榮圈內所負之食糧基地之責任、關於農產物之增產萬貨、既爲重要國策之一、多年歷經官民一致繼續努力然而、鑑及時局、其重要性益愈增加、政府對農村集案所有之指導力、以期以農民之自興精神爲基礎之農村振興、特對農產之增產爲其中心目標之一、就中對油料農產物之增產尤爲期待、望各位充分認識現下之情勢、徵諸已往之經驗更加一層之創意與研究、再盡一番熱誠、以求其實績向上是盼

關於開拓政策有鑑及其重要性、雖於大東亞戰爭之遂行途上、然對其既定方針、毫無變更、將更積極的實施以使於未耕地之開發、農產物之增產上有所貢獻、望對其健全的育成發展格外努力

其次關於鐵煤等地下資源之開發、以國內之重要產業之生產增加、**對日**供給增大爲目標、擬對其增產一意努力、併對不急事業加以抑制、對國內消費斷行規制之强化、關於生活必需物資料、已根據昨年所指示之地方產業自給振興要綱、於地方已俱在研究計畫中、因時局關係、其自給率更有向上之必要、故切盼再盡一層之努力、對生活必需物資之配給統制亦更加强化以便減少對日期待之物資、

國民貯蓄運動從來既爲重要國策之一見諸實行然本年因種種情勢更有竭誠努力之必要、當此時、中央地方須一致協力、以此爲最重要之經濟工作之一、對國民貯蓄運動、就中對滿系方面貯蓄促進、特別努力是盼、

鑑及時局之推移、於配給、消費價格方面之統制今後不得不更强行强化然此問題今後以應付民度並經濟情況、以期效率的統制爲目標、而對從來之經濟統制方式、想更加一番研究、以期綜合經濟力之發揮、

關於交通運輸、根據國防上之要請、而完遂諸施設、固不待言、鑑及**最近**於生產部給面輸送力之重要性、特別增大、故而圖鐵道道路、水運之增强、同時、依人與施設之總動員、以期於運輸之效率的運營上萬無遺憾之意圖也、

第二 關於勞務問題

勞務問題爲方才所述之重要生產力擴充之根基、又爲國防施設完遂之重要要素、乃我國最重要國策之一、已無庸贅述、政府義者制定勞務新體制確立要綱、本此、行勞務機構之改善、併期其運營之適正、併以圖勞務動員之强化、及國民勤勞精神之涵養爲目的、不久將制定國民勤勞奉公制度、現正銳意研究中、盼各位鑑於我國之現狀對省內人民、益愈作興尊重勤勞之美風、併圖勞務供出計畫合理化宣撫工作徹底、勞務管理適正化、以對圓滑適確之勞務動員、特別致力、是盼

第三 關於國民之教化鍊成

國運之隆替、在乎得人、我國建國以來於茲十載、教育內容及施設與建國當時相較、雖有飛躍的發達、然以此情況、尙未至滿足之地步、今後須用學校教育、社會教育、對國民之教化鍊成、格外努力其外依保健體育禁煙等諸施策之强化、以圖國民體位之向上、而努力育成足以應付時局之國民爲要、教化鍊成之根本問題、特應注意者、第一爲養成國家觀念、第二爲涵養國民連帶奉公精神、離國家則無國民、國力與民力應行歸一、此點須使國民徹底自覺、以養成國民自動的隨從國家之目的而盡奉公至誠之積極的精神、使國內無有惑於非國民的觀念之國民、且只此國家觀念之昂揚、乃當大東亞建設之曙光光輝燦爛之時、對其先鋒滿洲國國民之一大要望也、國民連帶奉公精神之涵養、大而言之、即職場協力之實踐、國民鄰保組織之確立强化、小而言之、即民族協和之理想實現、此乃鍊成國民時時應注意之點也、其次教化練成之重點主要應置於第二代國民之教育、青少年之鍊成、勿使汲汲乎處理眼前之事態使其有對國家永遠之發展有所貢獻之念頭、此乃於國民教育上特應留意者也

第四 關於治安及防衛

關於治安確保問題因建國以來、軍官民不斷努力獲得大成績、然尙未至完璧之域、於局下我國治安之急務、本年度、治安肅正之重點、匪於西南地區、想其侵入於該地方之匪團、徹底的擊滅、就國內一般狀況言之、又敵性國家之謀略亦大有不可忽視者、對此須嚴加警戒地方最高治安責任者之各位、宜充分督勵下部官員努力舉揚官民一體之實、特對重要地點之警備、期無遺漏、同時特別注重治本工作講求關於諜報及諜略之萬全方策、任發生如何事態、使民心亦堅固不動、如此平素對民心之安定把握、竭誠努力、是所切盼、更於現下變轉無常之國際情勢下、關於防衛事項須保其萬全、已無用贅說、故軍官民平素宜認清各職、關之特性、詳察實情、須使平素之計畫準備周到圓滿、故切盼各位關於防衛亦善爲督勵部下、更加一層之努力與研究、特別確保强化軍官民協力體制爲要、

第五 地方行政之刷新向上

地方行政爲國策遂行之實踐舞台、固不待言、其活動之良否、誠關國運之消長、故對地方行政之伸長、於中央方面、亦甚念顧、併對其實績之舉揚亦一意努力、此問題雖蒙各位於直接責任之下、督勵部下之地方官憲圖其刷新向上、然而尙須改善之餘地、恐亦甚多

第一 政府關於地方行政機構、地方行政區劃、及其他地方行政事務有須改善者、則有斷行改善之方針、另一方面、期待於當地方行政之衝之各位、並各位之部下地方官諸君者、即勿徒拘泥於機構制度之改變、對於施策之深遠的研究、諸機關機能之活用、事務能力訓練、及事務能率之向上、特別留意而於行政運用部面、努力發揚制度之效能是所切盼

第二 爲刷新地方行政、而强化市縣旗第一線機關乃爲絕對必要之事、鑑於最近之情勢、已屬明瞭、昨年調整中央及省之定員、以資市縣旗機構之整備擴充、此爲其第一步工作、而本年度亦本此方針以圖機構之整備、權限之委讓、人事之適正運用併期地方行政事務之簡易化、迅速化、圓滑化、現在對此正銳意考究中、望各位亦本此宗旨、於各自權限之範圍內、講求適切之施策是盼

第三、 官吏不分中央地方、原則上、始終採取少數精銳主義、斷行人事刷新之同時、對官吏之給與福祉施設等待遇擬行改善之方針、於地方亦應對於有爲職員之鍊成、盡心用意、以副中央之方針、是所切盼

第四、 行政之施策應常察知民意、而後再樹立計畫遂行、尤其於時局下、如勞務動員、蒐貨之徹底、經濟統制之强化等、一方面、往往民力似乎不堪擔負之國家要請、亦將不可避免、另一方面、爲大東亞建設之前陣、涵養活潑邁進之積極的民心、又至爲必要、在此現狀之下更宜善察民意、勿課不必要之負擔、對待人民態度須始終懇切、凡事須始終公平、於强力之國家統制之下、以期實現明朗之國民生活是爲切、如斯方得貫徹强力之政治、始堪對處今後之長期戰、望各位善思此點、特依二位一之體理想的運營使協和會得發揮其眞機能、如此指導育成是所切盼

最後 關於吏道之刷新、特加陳述於此非常時局下、在不顧身命奮鬪之多數官吏之中、時有紊亂吏道、弄私弄弊之少數官吏存在實屬遺憾之至、於此時局下、關於官吏直接擔任之職務之重要性益爲重大、固不待言、更於我國之國家體制下、無論如何、官吏乃國民之指導者、立於師表之地位、爲官吏者、宜覺其責任之重大、應有自己對於此點、亦善督部下、對於依官廳內部自體肅正之官紀振肅、吏道之實踐、首先努力、以期責任行政之實施上、毫無遺憾是所切盼

以上關於目前之時局、切望各位之事項大致已經陳述、大東亞戰爭之赫赫

戰績 使美英之東亞侵略政策、由根本覆滅、新秩序建設之曙光、燦然輝耀於世界史上、夫英美之東亞侵略政策、使東亞異民族相尅相爭互相牽制、彼等乘機搾取、以圖自己之繁榮、而以日本爲盟主之東亞之再建、在使萬民各得其所、此點隨新秩序建設之進展、益見其實現、事實昭昭、明示目前、以民族協和、建設道義世界爲建國理想之我滿洲國、建國以來於茲十年、苦心努力結果、現在國礎益固、國力益張、已具有爲世界新秩序建設先鋒之自信與實力、而以此自信與實力、諸位及地方官諸君現正繼續努力、對此吾實感謝不已、然時局益趨重大、望各位統率部下、益愈奮起努力、立於地方行政第一線之陣前、完遂此光榮之責任、是所切盼不已者也

大東亞聖戰
寫眞展
全滿擧開

慶祝滿洲建國十周年

本社爲感謝大東亞戰爭下日軍赫赫戰勝、使一般民衆徹底大東亞戰爭意義、併日滿一體化、更臻緊密、而深具與盟邦相俱邁進完遂聖戰之覺悟計、定於三月十日起陸軍紀念日、在奉天新京開大東亞戰爭寫眞展、本展覽會內容、蒐集大東亞戰況、軍事、產業、風俗、景物、檢討協力情形等寫眞五十枚、陳列於一堂、誠劃期的大寫眞展也、一般大衆、靜待滋場參觀是荷、

開催地　奉天　新京
主催　康德新聞社、滿日、滿新、

國議可決九案

第十一次定例國務院會議、已於四日午後一時在總理官邸舉行、其可決事項如左、

一、新京特別市制中修正之件
二、市制中修正之件
三、臨時住宅房租統制法中修正之件
四、滿洲自動車製造株式會社法中修正之件
五、滿洲礦安工業株式會社法中修正之件
六、爲預算以外國庫負担契約之件
七、滿洲房產株式會社法中修正之件
八、建築局官制中修正之件
九、特別會計法中修正之件

殲滅晉匪戰功

【太原四日電】爲期山西省內殘存之共產軍殲滅起見、所以於二月初、即開始肅清法收莫大之結果茲將三月四日以前判明之主要結果誌之如下、

敵棄死體、二、五五九捕虜二、八一一、鹵獲品機關砲二、迫擊砲三、同彈藥九八〇、重輕機關槍三九、小槍三、一二八、同彈藥一二〇六〇〇、手榴彈六九、一六一、地雷二、二二四、爆藥三〇、

各部大臣說明施政方針

鎭護北邊殲滅殘匪
善撫民心捍衛國土
要望地方行政官積極協力

治安部

於省長會議席上、治安部大臣指示事項

本日茲當舉開全國省長會議席上、關於所管事項、開陳所懷之一端、要請各位如下、

一、關於治安肅正事項

基於援助我軍警討伐之各機關及協和會等之適切治本工作、致使在滿之匪數、驟見減少、現下匪數僅爲百名、然由其一般動向、並民衆工作狀況觀之、極呈分散執拗、且其潛伏行動、似已放棄武力攪亂之企圖、專在敵性國家支援之下、狂奔諜報、謀略策動地下工作、亦即力求日滿軍事之偵諜、或巧投我方政治之弱點、努力醸成惡化民衆不平不滿之心理、或懷柔土匪等以備一旦有事之際、用爲展開伏線的準備工作、現下業由武力討伐之域、移入大有事以治本工作爲主要對象之感、

若以武力工作、實施治安肅正、雖其成果殊難期待、爲對於匪之拔本塞源工作、當賴強有力之治本工作行政機關、協和會等極爲需要之現況、仍作協大東亞戰爭之勃發、我國所負之北方鎭守重責、愈形加重之今日、殲滅敵匪、迅速確立國內治安、乃我國土防衛之基石、且亦必須之要件、國軍對於殘存匪之徹底掃除、須講有萬全之措置、即於行政各機關、總爲對處前述殘匪之動向、努力克服困難、與治本工作、更須反省施政之弱點、努力迅速恆久治安之確立、是爲至盼、

一、關於民心安定事項

自東亞戰爭勃發以來、伴隨親邦日本帝國之赫赫戰果、國民對於聖戰之意義、逐見認識、尤其對於日本帝國之信賴、愈見顯揚、並有積極協力之傾向、其動向堪稱良好、然尚有一部不良份子、仍須注意警戒、即隨此長期戰、國民各種負擔之增大、或私生活之壓迫、作反時局之行爲者非鮮、

於此情勢下、地方行政最高責任者之各位、須率先努力、宣揚國民對時局認識、同時徹底取締此項疑惑民心之流言、並防止敵碎各種謀略、以期努力使民心安定爲要、

一、關於防衛事項

對於國土防衛、尤其關於警護一項、爲應付急迫時局、力圖警護組織之強化、物的施設之擴充與整備、並人的訓練之徹底、以期確立毫無遺憾之警護態勢、即於康德八年七月、順應軍防衛之準備、而對國民防衛之準備方針、業經指示在案、並中央地方豫算及物資的確保、以及物的施設之整備、已亦完璧、如此則對於應急事態之準備措置等施策、自無遺憾、

然鑑及深刻且長期化之現時局下、關於警護諸準備之促進強化、實不許有一日之偸安、有愈益強行整備之必要、尤其國土防空之強化、實屬緊要、因此本年度、應以企劃緊急施策、豫以實施、以圖確立強固之防衛態勢爲要、

1、人的訓練徹底

國土防空之要諦、有待於國民之必勝信念、及適正迅速之防空動作者實大、故爲昂揚此項事務、必須實施徹底之訓練、

2、防空施設資材之整備

鑑於國家財政、並物資不足之現狀、關於防空施設資材之整備一項、極爲重要、須克服種種困難、充實整備、以圖擁護國家的重要諸施設、萬無遺憾、

3、消防施設之強化

因火災事故、國家資源之消失、每年已達鉅額、故對此項防止、乃刻下緊急之要務、並且猝遇非常之際、乃於空襲之同時、豫想必有頻發之火災、故對於消防施設之整備、及消防手段之刷新、須力圖完璧、而施以實切之對策、期其萬全爲要、

一、關於國兵業務事項

自國兵法公布以來、依行政主腦部各官之適切指導、與事務担當者之熱誠努力、本法制定之趣旨、認爲概能達成、然查前後兩次壯丁檢查之實績、尤任街村長者、仍有未能自覺其責任、並受檢壯丁及一般國民、對本制度之理解、尙有不充分者、期望行政各官之努力、並指導監督之處、非鮮爲國防國家態勢根幹之本制度、聯想時局下所負之重要性時、關其滲透貫徹一事、更望再加一段之努力、

爲荷蘭兵所破壞之巴林班市街

仰戴聖意育英濟貧
力圖國民素質向上
建設國土確立勞働体制

民生部

民生部說明施政方針

建國以來、迄至今日、已歷十載、回顧在此期間內、民生行政之進展、於質量兩方面、實最隔世之感、此實爲各位平素所努力之結果、本職素深懷感謝之念、今藉此機會、謹向諸位深表謝意、然吾人所抱之理想、稍爲高遠、與此高遠之理想相爲比較時、現狀尙有不可安於小成者也、在此詳細省察過去之實績、補以往之所不足、同時再將以往所得之貴重體驗、活用於將來、此實爲必要者也、所謂民生行政之對象、乃爲現實過活之人、如何始能造成身心並爲健全之人、以及如何方能運用得當等問題、實爲民生行政之主眼點、方今親邦爲建設大東亞共榮圈、業已與美英開戰、而應於此協力之我滿洲國物資資源之開發或增產等、刻下之急務實屬不少、同時較此更爲重要之能運用物資之人材之育成鍛練一事、隨此次戰爭之長期化、其重要性更爲增大、故於今後十年之內關於國民教育、國民保健等方面之人的養成、更應強化其諸種施策、痛感有此必要、深望各位致思於此、希今後更須特別努力、今謹對於民生行政之重點事項、略付以說明如下、於本年萬壽佳節之際、吾

皇帝陛下爲育英事業及賑恤救濟其他社會事業、曾賜與多額之御內帑金、對此帝恩之鴻大、誠惶誠恐不勝感激之至、政府當局謹爲奉戴帝旨、爲使萬民普沾帝恩仁慈之惠澤計、乃設定恩賜財團普仁資金、使本職主管此事、獻身奉戲於教育及社會事業者、愈感痛感其職責之重大、於斯本職謹奉帝旨、立即着手準備、遂於三月一日、始見財團之設立、今後更欲博得一般有志者之奉贊、使此財團之基礎益加鞏固、以圖普及徹底此種帝恩、請各位有鑑於此財團設立之趣旨、對此財團之育成、希加以格外之懸念、

再對教育方面言之、建國以來十年間之實績、尤其於國民教育之分野中、其發展之經過、大有可觀者、然有鑑於大東亞戰爭下長期建設之基礎工作之人的育成訓練一事、最爲重要、故今後十年、對於教育之刷新向上、特別對於國民教育之整備充實、有圖其更進一步之必要、本部對於此方面之方策、歷加以愼重之考究、以圖其着着實施、請各位時時督勵關係當局、互諸物心兩方面、講求各般之措置、以圖現地教育各部門之充實刷新、以期第二代中堅國民育成之萬全無遺、

右者乃爲關於教育之恆久的對策、至於處於現時局下應急之施策、本部早已制定「時局下教育對策要綱」、藉此闡明對於教職員學生之指導方針、同時又決定「時局下宗教教化團體指導要綱」、又對於此等要綱之實施上之細節、業已詳細指示、學校教職員、學生及宗教教化團體之思想動向、對於一般民心之動向上、有極爲強大之影響、故須加以適切之指導、使民心歸一、乃現情勢下最爲緊要之事、兩要綱對其基本方針皆已闡明、惟於實施時、有適合現地情形之必要、請各位十分諒察方針內容、希各皆考究一最爲適切之具體方策、

再爲強化指導宗教教化團体之一方途、本部前曾制定國民教化委員制度、其中之委員業已委囑、請各位對於國民教化連絡會之運營、加以適切之指導、以圖宗教教化團体之育成強化、並期其於民心之指導上與以有效之活用、

再對國民體力之向上一事言之、國民中尤其壯丁之體力現狀决非良好、此點頗爲遺憾、本部現正在銳意研究國民體力、管理檢定制度中、以此作爲國民體力向上之一對策、想在不久之將來定能見其具體化、在此對策之外、同時關於防疫醫療及開拓衛生等事、亦講求種種改善之方法、以努力提高國民體力、國民之體力乃政治軍事、產業等所有國家活動之基礎、請各位鑑於諸列強爭先恐後、各皆努力於增強國勢之實情、對於保健體育行政之強化貫徹、更期特別與以盡力以努力培養、俾克服此長期戰所必要之強健之國民體力、及其關於防疫、防毒、防空、及救護對策、前已有詳細之指示、無論有任何事態之發生、必須期萬一無遺憾之準備、

其次再對勞務問題加以說明、政府鑑於內外之諸情勢、曾議中已決定勞務新體制確立要綱、本乎此要綱、樹立官民協力之組織、同時亦企圖諸法令之整備、關此運營、考慮諸度之新計劃、以樹立本年度一環、本年度亦分爲產業關係所要勞働力與其他方面所要勞働力策定需給計畫、此外對於供出方法、亦採用一新施策、其中尤其對於鐵、石炭及其他鑛山、關係勞働力之供出、特設補給地盤之設定培養、以圖開始實行鑛山資源開發之永久的施策之第一步、

再將來爲國土之建設、及其他擬欲制定「國民勤勞奉公制度」、作爲勞務動員之一分野、目下正在考究中、至於對於勞働人之保護、管理、逐次制定、可據之法規、設定準則、同時請事業体對勞務人之自体、亦大見向上、請各位與中央相爲呼應、努力於指導監督、將向來含有諸多缺陷之我國勞働人保護管理於最近之將來、確信必能一新其面目、再者新設之各省勞務興國會、乃將事業者結爲一國、使其協力於國家之勞働統制之團体、惟同會設立以來、歷日尙淺、對其育成尙須用意之注意、在此監督立場之各位、請遵守前刻之詳細指示、時加考究、以努力期其達成所期之目的、要言之勞務問題、乃國防國家建設之基本的要件、同時亦具一極爲微妙且複雜之性格、請各位充分認識問題之所在、及期重要性率、先處理各種關係問題、並督勵管下指導國民、使其各皆能盡其勞務奉公、誠爲重要、

最後對於禁烟問題、加以說明、禁烟問題與國民体力向上之問題、有相當之關聯、已如前述、尤當現時局下、由國民志氣昂揚之點言之、必須早日將此惡毒排除淨盡、使國民全体之心身、化爲健全、政府由本年度起、對於政策之運營、更加改善、在地方設特別會計、使第一線之省市縣旗實施一適合於地方實情之施設運營、同時對於此方面之取締管理、傾注全力、在此方針下、設置又一專務取締員、使其積極活動、以期根絕諸種不正行爲之源、如果則有日政府之禁烟政策、發生變化等之風聞、此頗爲遺憾、政府對於所期目的之完遂、始終持一堅固不拔之決意、藉此機會、重向諸位言明、此種不變之方針、希各位仍須繼續努力、

以上簡單瑣碎、將民生行政之重點、業已述過、請各位充分諒察本部之方針、對於民生行政之伸展、希諸位益爲盡力、是所切望不已者也、

徹底撲滅不正思想
取締經濟事犯
整備民籍尤爲當前急務

司法部

司法部說明施政方針

茲當本日省長會議席上、親睹各位壯容、關於司法部施政方針、得有略述所懷一端之機會、洵屬欣快、司法部乃以治安之確保、人心之安定爲目標、而施策重點於思想對策之確立、經濟事犯之取締、及民籍制度之整備、而力求適當之適正、關於此點、前於去年本會議席上、已有所說明、幸蒙各位之協力、均能獲得相當成果、惟內外情勢之變遷、其後尙有其他施策、於茲特爲說明、仍請各位協力爲盼、

其一、爲思想對策、因大東亞戰爭之勃發的戰果、其一般的傾向可謂爲國內民族之世界觀、爲之一變、致使各民族脫離依存英美的觀念、而轉爲東亞民族應有之自信與自覺、但國民中仍有對歐美物資力懷戀慕、或有憂慮戰爭長期化、致於私生活發生不滿、...

同時關於第三國際共產黨、及重慶方面之諜報謀略工作、最近益見急激強化、其因大東亞戰爭之勃發、而被封鎖策動魔手之英美、必由於第三國際共產黨及重慶方面之活動徑路、而伸張其諜報謀略之毒手、此乃爲預像中事、鑑及此、司法部乃制定國防保安法、以抑制諜報及謀略份子之企圖、並治安維持法及國防保安法、對於惡質的犯罪、均設有嚴峻的刑罰、故當其運用、對於有害份子、乃以斷乎之態度臨之、同時對於此種重犯之處理、則依迅速簡易之治安庭之手續、惟按事件之如何、更設有特別治安庭、專以迅速處理爲主旨、現於西南地區、曾收有相當之成果、

其二、爲經濟事犯之取締、於去年度全國檢察廳所處理之經濟事件、較前年度約增四倍、今後伴隨經濟統制之擴大強化、勢必愈形增加、徵諸最近事例、曾有巨及廣汎之地域、關係多數人之事件、或其違反手段、極爲巧妙者、洵屬寒心之至、司法部爲謀罰則之整備強化、並迅速處理以十二分發揮刑罰之威嚇的效果起見、乃新制定經濟事犯處理手續法、關於事實之審理採取一審制、以上爲思想事犯及經濟事犯之處理方針、此外對於一般犯罪有急迫事件所長者、亦設有特別罰則與特別手續、而講求萬全之措置、

其三、爲民籍制度之整備、乃爲國家政治各部門所要求者、例如兵役、課稅、教育、勞務、經濟統制、警察取締等各種行政之實施、關於國民之範圍、與其異動、應常具體的規定之、對於國民之各個人應常識別之、蓋民籍制度可謂爲國家施政之根幹、地方行政之基礎、而爲最必要之制度、欲期國家之健全的發展、勢必以該制度之整備爲當前急務、暫行民籍法、施行以來、已經一年有奇、各省均能著眼其重要性、收獲相當成績、洵屬同慶之至、惟稽諸全國民籍之整備狀況、尙未達至滿足地域、其中對於事務之處理、有遲延之處、按各地方情形固有不得已者、要之、恐不外因對於該制度之重要性、未能徹底認識所致、長此以往、其影響百萬圓排除萬難費盡苦心所實施之民籍制度、恐有令人寒心之事、既非一朝一夕能完成、故應以不撓之努力爲必要、按現狀言之、因隨時局之推移、恐有無視該制度之嫌、能期事務力、相信其面目必能爲之一新、務請排除一切障碍、力圖其事務之整備充實、俾使我國發展於無極也、按各省之情形、限於可能範圍內、對於該制度之普及徹底、努力爲盼、此外施行以之爲民籍制度、近將公布補充工具、因此街村事務勢必隨之激增、此爲民籍制度確立上不得已者、務請協力爲盼、

月蝕

爵青作　大珂重　(5)

第二章

我是一個不良少年、直至十三歲還不知道感謝人類的善良和幸福、終日在吉林街頭的不良少年團裡混混、就是一個不容辯解的事實、不良少年團的行動精神、就是直觀世界一切的事物、現在世界的文明國家將不良少年和花柳病併論爲兩大社會問題、雖屬明見、可是唯獨關於不良少年的存在、似乎還缺少形而上的考察、至今、我還覺得不良少年的世界實含有聖賢尤可取範的地方、那就是直觀的行動精神、雖然因爲我的家庭較爲富裕、不曾和不良少年混過幾年、且在十五六歲的時候、遂到了精神的危機、竟變成現在這樣一個罪惡的唯利的人、但是我知樂於講道那直觀的世界和人生的鄉愁—不良少年團的昔日

「已已已」却分不清、身爲父母的獨生子、這種粗野不羈的秉性、是非常使父母苦惱的

穿着鋼釦的學生制服、以萌芽一樣的青春來体驗自己的人生開眼、想起來、十幾年前的日子是非常悲壯而浩大的、我直觀了我的周圍、讓我的慾望乘着這直觀的軌道向未知的世界突進

我生來便是一個風貌很出衆的男子、所謂容貌出衆、並不是臉龐長得有魅力或身体長得勻稱、不過站在人前却總有一脈意欲凌人的氣魄的形容來說、就是一種冷酷現在眉宇之間、用惡逺一些而自私的邪望家的風貌—這種於自我的肉身和官能的無限的執着、幾乎超越了人体美的自悅或未稍官能的自愛、簡直是一種自我發酵的恍惚境了、就在這樣無缺的

肉体裏、我培養着我的直觀風貌出衆的制服少年、揭髮、凹眼、高鼻、寬顎、而帶着紅唇的制服少年、這個設不是造物的惡戲、也就是魔鬼的謀略罷、因爲唯有這樣的一個肉体、纔作了我在其後的一切罪惡的溫床、

每天、我以軒昂的表情、在煙水靉靆的水都吉林街頭來往着、恰似牛身掣着世間的俗服、牛身露着天與的裸体、在我的心頭上、就掩藏着不可告人的青春快樂感、那時我雖然沒有清楚的自覺、但是却有一個莫可抑止的野望、這野望就是總即有觸世間的律條、也要來滿足自己的快樂、這樣、我成了一個罪惡的少年精靈、渴望着世界上的一切、在吉林街頭的跳躍徘徊中度着我的青春

譬如、想去騙一件東西、不良少年是決不在意識裏現上加以某種掩飾的、世俗的人們取一枝五分錢的鉛筆、也要安加堂堂的辭令、然而不良少年想要獲得其可視世界中絕對大的一件任何東西、也決不加以說明、不良少年的世界雖含有天人不許的罪惡、總算沒有謊言、其實不良少年也是要說謊的、來不像世人那樣佯言「我決不說謊」、麥自解決不說謊一句話、已經就是絕大的謊言了、這樣、我在十五歲由街頭回到了家庭的溫室裏、特別在人們中間惹人注意的、就是…、與其稱爲說謊、…、這種積習已久的直觀的行動精神、此外別無所長、雖然在吉林市有名的中學校裏占着一個座位、却連教科書上的

英機空襲巴黎
市街被炸房屋傾倒

【維西四日電】據海洋通信、四日發表英機空襲、三日空襲巴黎之旨、由於該爆炸、巴黎市內外亦受爆擊、損害甚大、尤其巴黎勞働者街、被嚴重轟擊、爆擊地區、被壞之家屋達二百、預想死傷者、爲數亦頗不少、此外附近一帶有多數家屋倒壞、結局市民概有六百內外之死者云、

簡任官調動

政府五日發令、茲誌簡任級異動如下、

任交通部鐵路司長　松井退藏

任審計官（簡二）兼命審計局第一處長　村角克衛

命審計局第一處長　小稻男三郎

依願免本官　齊齊哈爾高等檢察廳次長　坂井丈七郎

依願免本官　奉天地方檢察廳次長　村口康次郎

補齊齊哈爾高等檢察廳次長　新京地方檢察廳次長

補奉天地方檢察廳次長（敘簡二）

駐中華民國大使館理事官　宮本彥仙

（敘簡二）補新京地方檢察廳次長　司法部參事官　千種達夫

任檢察官兼司法部參事官（敘簡二）　酒井正已

補最高檢察廳檢察官　新京高等檢察廳檢察官

任司法部理事官（敘簡二）命刑事司檢務科長　紫見義勝

奉天日語學院招生

科別、日語專修科、商業科、各六十名、插班十名、入學、現已開學以前

（有證書者准免考入校）限三月一日

校址奉天大南關下頭富敎胡同

（通講生有鐵路月票）入學詳章附郵四分即寄

奉天職業養蜂學校招生

一、資格　國民優卒業或有同等學力者

二、年限　實務科一個年兩授科半年

三、課程　國道、日語、滿語、算術、養蜂學園藝

四、考期　康德九年三月十日有證書者准免試入學

五、校址　奉天東關區鎭定街三段二三（大北邊門裡双全胡同）

六、簡章　函索附郵票四分　電話四、三六八六番

奉天漢英女子打字學院招生

簡章　函索備章附郵票四分即寄　地址　奉天市大南門裡…

隆儀敬璧啓事

故先考李府君諱福春字…享年…生前於…族宗戚友…遵禮成服…擇定…擬定後另定訃告如在

康德九年三月五日

孤子李學孔剛頓首拜啓

感謝戒煙神速

敬啓者敝人素因身體虛弱…吸鴉片少許以快慰一時之精神久而成癮…

鳴謝人奉天省新民縣 李聲遠謹啓

脫離兄弟關係

奉母命與胞弟徐…從此各不相涉恐未週知特此登報聲明

敝人 徐友泉啓

緊要聲明

啓者茲有已故姪婦李氏携其前夫之子李福存寄居敝舍現因行爲不正恐在外有招搖情事倘有在親友處挪借及其他不正行爲敝人概不負責特此登報鄭重聲明

數島區厚生街三段二號 田萬富啓

聲明作廢

啓者本年二月九日昌圖裕發泰由昌中央銀行滙奉滿洲中央銀行匯票金四千元正記名義順德因不愼遺失除向該行掛失外嗣後落於何人之手概作無效特此聲明

奉天城內 義順德啓

緊要聲明

茲有敝號外交員李榮延及胡濬波二人另有高就於康德九年二月二十一日辭職故與敝號完全脫離關係今後二人在外無論與何人交往則敝號概不負責任恐未週知特此登報聲明

奉天市朝日區義光街三段五一九號 裕新商行啓

懸賞失騾

啓者敝人於二月廿八日（舊歷正月十四日）午後四時走失黑騾色牝騾一頭小個老口不知去向望四方仁人君子有拾得送還者或信與敝人必有重酬特此聲明

奉天市鐵西區中央大街一段廿號 徐鳳玉啓

緊要聲明

茲有水晶圖戳壹枚丟失特此登報聲明作廢　聲明人 林桂清

寬城子南滿站…林子交已可

市瓦房廉價出售

今有坐落大東區珠林街一段十九號瓦房八間院內十六間又珠林街一段九十二號新式瓦房七間院內十六間夾關礦地並有洋井衛水井在內急欲出售如願承買者請至北關區大北街三段二十三號與宋以忠接洽可也

租用廠址

敬啓者鄙擬租用廠址一所備有具體條件列後各件之房舍希來面談爲盼

一、瓦房二十間（或二層樓房十間）

二、位置小西或小北兩關均可

三、院牆整齊院中空地須在六百平方米以上

附言　設只有空地而無房舍者亦可出資整修

奉天小西區惠工街一段一三七號 福足工廠籌備處啓

保肺漿

參茸麥精魚肝油

本漿專能保持肺臟天然之功效…

發行所奉天鐵西區 宇宙製藥公司

砂眼

絕非不治之病

砂眼藥水

砂眼　砂眼疑似症　重症砂眼　上眼皮下垂　急慢結膜炎　角膜雲翳

有了良藥　患者勿遲疑速治根良機

發售處

奉天小南城門裡興記藥房

雙層化積膏　萬靈虎骨酒　特製七寶腎丸

奉天省許可記

奉天市…德潤堂藥局發行

隴西氏理肺散

最可怕的病就是老年人多年痰喘咳嗽…

奉天大西邊門外 鴻育堂出品

隴西氏理肺丸

民益鐵工廠出品

奉天市小西區富工街三段二號（工業區一馬路）

經理人 王伯勳

王氏理肺安喘丸

主治各種肺病良藥

專治小兒氣卵

延春補天膏

奉天市小西城門南電車道路西　明遠堂藥房發行

電話 2-6041

肺病吐血其效迅速

肺癆病不難治　益壽丹非奇藥

益壽丹

肺癆菌繁殖於肺部所到之處便破壞損爛成空洞故極難治療益壽丹藥力直接達於患部而殺盡肺菌故無論一二三期肺病均能克奏奇效即無病者亦宜預防先服益壽丹以避免肺病之傳染可保終身無病延年益壽

從前死於肺癆病的究枉死的目前患肺病的都可以不死益壽丹治一二三期肺病有藥到病除之功數千年來無藥可救的肺癆病有了救星

難在不能攻破肺癆菌　奇在理肺氣收效化菌殺疫清力

定價每盒十二付國幣七元　外埠函購加郵二角

如蒙惠顧請先滙款

奉天市小北城門外西頭電車路道北

發賣本舖 國瑞藥店

福康育

運應症、赤白帶下、腰疼腿痛、子宮寒冷、久不受孕、行經腹痛、月經停閉、腹內脹滿、塊氣塊瘀血凝積、月經不調、產病癆病產後諸症、四肢痿弱、面黃肌瘦、飲食少進、一服福康育諸症除根、飲食劇增

每盒十四付　定價十二元六角

外埠函購加郵二角　如蒙惠顧請先滙款

奉天市小北城門外西頭電車路道北

發賣本舖 國瑞藥店

•記于洪屯三間房戰蹟•

市西于洪屯有三間房。三十七年前日俄之役。兩軍激戰之所也。初俄軍潰自沙河。日軍第二軍奧大將於三月六日率部乘勝追擊抵于洪屯。乃命竹內聯隊長率步兵第六聯隊。吉岡聯隊長率步兵第三十三聯隊。分別自于洪屯及三間房出發。誓於翌日拂曉。將某目的地佔領。未幾。敵大軍忽逆襲而來。陷於苦戰。第三十三聯隊全滅。吉岡聯隊長戰死。第六聯隊亦有竹內聯隊長以下戰死傷者達二千數百名。殘存者雖僅三百人死守勿去。終奠奉天大勝基礎。而有三月十日大山元帥率部堂堂奉天入城之光輝戰績也。此役僅步槍子彈一項。竟耗二十六萬餘發之多。戰爭激烈。可以想見。其後日軍戰蹟保存會及在奉有志者。醵金於于洪屯建竹內聯隊長以下戰死者紀念碑。又於三間房處。造屋三間。上垣茅舍。與當時激戰者無異。稱爲「三軒家」。勒石永傳其事。遂爲奉市觀光古蹟之一矣。現日本陸軍紀念日在邇。因述于洪屯戰史。聊資參考而已。(雲)

神皋雜俎

銀耳 產於四川通江

▲石達開與清軍作戰的傳說

銀耳。又名白木耳。出產地是在四川。以通江。萬源兩縣所產的爲上品。它的產生時期。是在春秋兩季。種植方法。先將樹木。在清明節以前。選擇個溫和日子。把樹砍倒。放在地上。然後陽上半月。再把那樹上的枝葉除去。留下粗幹。一段段砍成二尺模樣。堆置到六月。擺山上有陽光的地方。將砍下的樹幹。依法排列。這一個月後。這些樹幹上。便能夠產生一朵一朵潔白的銀耳。如果不幸而遇到霧雨。那銀耳就無法產生。

樹幹上銀耳既已產生。那採取手術。也很不容易。每隔三五天須採取一次。還得將懷爛的銀耳棄去。以後乃將銀耳鋪在布上或席上。用蔴線一一的穿起來。送到烘灶裡去烘。這種烘灶不但要清潔乾淨。還得在燒火的時候。用強烈而無煙氣的火去烘烤。烤的時間約須四五小時。並且要留心它焦黃。一焦黃。色澤便要變色。如果防制它焦黃。而將烘火縮小。那末銀耳又必變黑。所以採取銀耳容易。而烘銀耳却是一件十分難的事。大約新鮮的銀耳。三斤。而烘乾後僅能得到一兩。因此何怪銀耳的價要高貴了。

還有一段神話。是値得一記的。據聞銀耳以前是沒有的。直至太平天國末年。石達開在通江依據山勢與清軍作戰。清軍屢攻不克。乃伐盡森林。始得將石部剿滅。後來那些堆積山谷的樹木。便產生一朵朵像人耳朵的東西。當地人採去食後。都覺精神飽滿。方知是種補品。而銀耳也從此行銷各地了。(吉生)

南京的兩個孫陵

在南京的中山門外。紫金山上大家所熟知的。一爲中華民國國父孫先生的中山陵。一爲明太祖朱元璋的明孝陵。中山陵又別稱孫陵。實則中山門外。還有一個被人遺忘的孫陵。那便是三國時代的吳大帝孫仲謀(權)的陵。在中山門至麒麟門(外城)間。地名孫陵崗。按自中山門起至麒麟門。其間凡十三崗。其第三崗即孫陵崗。

德諺一束 •陳稷榮•

偸惰者之腦。即惡魔之製造廠。日間無勞苦之勁作。夜間不能安眠。信用者勝于黃金。不良之生活。其結果亦惡。世無不能助人者。亦無不需人助者。養空而事節儉。晚矣。小惡生大惡。世無因興訟而富者。引鬼入宅。驅不走矣。由僕可以知主。貞操爲女子最美麗之裝飾品。酒與女人。均能愚人。不幸二字。乃我人之良師。人生世間。諂善笑之仇敵。與諂諛之友人。均不可不避。偸惰者。乃貪欲之刎頸交。不嚐苦味。不知甘味。

記「樂歌之王」舒裴特 —下—

『未完成的交響樂』象徵藝人短促的人生

舒裴特在他的短短的壽命。一共留給我們六百多首音樂。一些鋼琴用的即興樂。朔拿大。少數的室樂。和一個沒有寫完的「未完成交響樂」——但世界各處却把它當做一個完整的作品演奏着。並且。當人們聽着它底象徵藝人短促的一生的旋律時。其所有動於人們的。實較之一個完整的大樂爲甚。

他的歌曲。各種形式都有。而且都能曲達詞意。例如「鱒魚」。以極活潑的節奏給讀者以難忘的印象。「搖籃曲」則用凄美絕倫的歌謠形式表現出五月的玫瑰芬芳與可美的是愛。他的最偉大之作。當然要推「魔王」。我們如今欣賞這曲不朽的樂歌時。實在難信是出於一個十九歲的少年之筆。當然更想不到這樣偉大的作品的作者。當時祗獲得了幾許酬勞。而這一切都是眞實的。天才舒裴特在他生時所受的太壞待遇。已非今日我們的追仰所能予以彌補的了。論及「魔王」的難唱。也是樂歌界一致公認的事。歌德的原詩是有三個人的言語與表情。而歌者則須以一人的聲帶。去表現不同的情緒。其艱深可知。

此外著名的樂歌還有「小夜曲」。「聖瑪利亞頌」。「誰是賽爾維亞」。「多之旅」等都是舒裴特的不朽之作。現在世界各處的正式音樂會中常常選取演奏。

講到器樂。舒裴特因他有限的教育和困苦的生涯。始終沒有集其大成的牛風里之類的大量創作。雖然他留給我們一個「未完成交響樂」。大體上說來他是和波蘭的洋琴詩人蕭邦相似的。即在他們本身天才方面儘量發展外。很少涉及其他。

話雖如此。說但他爲鋼琴所作的許多朔拿大。即興樂。瞬息音樂等。仍是非常美妙動人的作品。但並不十分深刻。

在裴多芬將去世的時候。他的朋友曾將舒裴特的歌曲集給他看這位大師末了贊異地說。「這裏面有着非常的光芒!」直至他死了。舒裴特始終沒有機會和他見着一面。這眞是音樂史上一件遺恨千古的憾事。(李耳)

太平洋漫話

瑞木白檀與夏威夷王國 上

「開了棕櫚花的新嘉坡。結了椰子實的錫蘭島」。—南洋古歌裡。讚美熱帶物產和風景的妙句。—

—◇—

我們如果把這兩句古歌玩味一下。立刻便想到太平洋西南馬來半島和印度半島一帶的居民。環境眞爲優越。既然得天獨厚。享用當然要無盡了。

但遠在東方太平洋海上的夏威夷島上的居民。也是如此。他們歌着「黃金之花開了。歡樂之實累累」。意思是把瑞花比作黃金。視白檀爲豐富的國寶。當夏威夷王國時代。視那裡是海上桃源人間的樂土。瑞木不論。所謂白檀。在夏威夷島上人民。都把他當作瑞木。覺得芬芳聖潔。是天對海國特賜的植物。正如清代帝王對於滿洲人蔘。說他是雍國興邦的神物瑞草一樣。

瑞木白檀香的郁煙。一縷一縷的燃起來。下足以慰靈魂。上足以敬神明。包含着說不盡的玄妙和美感。因之那些莊嚴。陶淨。虔誠。靜默。舒爽。…等等的詞句。說他都與檀香有關。也無何不可了。檀香在印度。認爲是宇宙的聖木。梵語稱爲「栴檀」。又作「栴檀」。在栴檀中。大抵以白檀爲尙。中國人更珍貴白檀了。毛晉所著的「香國」有一節說。「白檀芳香開竅。辟惡。散結。除冷。今人多供然爇。上乘者沉水入藥」。由此看來。白檀不僅可爲禮佛。又確是衛生藥料了。

喜好白檀的人。今世界裡以佛教徒所住的地方爲多。所以滿洲。中國。馬來。印度。南洋諸島。都有極大的需要。同時。這些地方也是白檀的市場。然而白檀是從那裡來的呢。就是前邊所談的夏威夷古島了。夏威夷王朝最初是以白檀興的。最後是以白檀衰亡的。因之夏威夷人對於白檀。就不免有些感慨了。(小天)

大安寺風景 (續) (偉華)

陳夢雷遊記。通明山其南一塔。名鐵風塔。

▲文殊山

三角山左峰曰文殊。

▲普賢山

三角山右峰。曰普賢。

陳夢雷遊記。三角山左有峰曰文殊。右曰普賢。于名義皆無所取。

▲三角山

寺正北峰。曰三角山。

陳夢雷遊記寺之北面爲三角山。

榮甫按。三角即今保泰峰。

點滴

蘭印的爪哇島。就是以前所說的及亞克達拉島。這個島很早的和日本來往交通。

×

日本的四月一日。在泰國是正月元旦日。這一天在緬甸地方很是熱鬧。

×

新嘉坡。夏威夷。馬尼拉。直布羅陀四個雖被稱爲世界的最堅固要塞。然而很可憐的被日軍攻陷。

×

澳洲因爲在赤道的南邊。北方比較南方炎熱。正和日本相反。

×

澳洲有日本全土大四倍。人口七百萬和東京市的人口相等。因日本軍向澳洲怒濤的進軍要塞波特達爾被日飛機擊潰。

無線電

午前

六日(星期五)

七、〇〇(新京)國歌 建國體操

七、三〇(大連)初等日本語講座

八、〇〇(新京)新聞 清晨音樂

一一、五九(新京)報時

〇、〇一(奉天)西河調大鼓 響馬傳(三一)張樹臣

〇、三〇(新京)新聞

五、三〇(新京)唱片管絃樂 一、交響曲第三「英雄」變E長調(貝多芬曲) 二、詠嘆調(巴哈作曲)

午後

六、〇〇(哈爾濱)兒童時間 科學小常識

六、三〇(新京)中等日本語講座五百木元

七、〇〇(新奉)新聞告知 夜間節目預告唱片

七、三〇(新京)建國讀本(七)

七、四〇(大連)話劇三娘教子 大連振雅社

八、三〇(新京)新聞

九、〇〇(奉天)奉派大鼓 藤打蘆花苑再芳

九、三〇(齊齊哈爾)評詞

新刊介紹 新滿洲二月號

新滿洲二月號。現已出版。本刊目次。有碧鳳譯之「電影殺人事件」。李輝作之「畸形乳房的戀獄」。靳丁之「釣連鎗」。冷萍之「夜曇」。古丁譯之「少年英雄陶而第」。以外尙有世界時事。家庭。學生俱樂部。中篇小說。地方風物等。定價五角。全滿書局均有代售。

第十六局 五老降庭 (藍先)

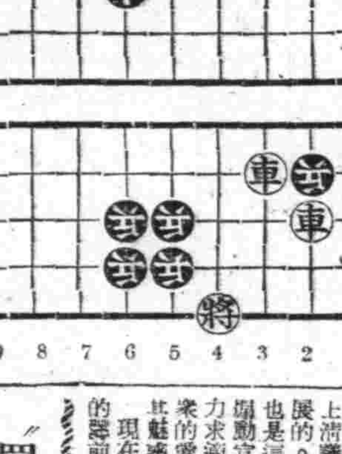

(着法接續)

車三平五、帥五平四、車二退一、兵八進一、車二平一、兵八平七、車一進八、帥四進一、車五平三、車一退一(藍勝)

瘍科秘錄 本間和卿先生原著 209 客亭譯

脂瘤出於三因方。儒門事親。名爲膠瘤。生於肉少筋多皮薄之處。根蒂淺。能運轉。小者多。大者少。其形態與粉瘤相疑似。但比粉瘤皮薄。皮亦薄。膿漿滿而軟至年數深遠。則雖色變淡紅。然不起赤暈。亦不自潰。是與粉瘤異處。若割開。出物。其形態如黃脂。如桃膠。如膠飴。有黃蠟色。雪白色亦有沈香色。有稀薄而流出者。有膠粘而凝滯者。發於手背。則因尤爲皮薄之處。故生光澤。映日視之彷彿透明可見者也。用以上之診法。亦難決定。又與肪瘤血瘤相疑似者。則刺洞擂針(即世所謂氣附針是也。其長均如金創針圓而無稜角以鋼鑄之用時可塗水銀刺之易入而無痛苦爲刺探瘤及流注等之處實所必用之具)斜正進退。探索瘤中。粉瘤則針粘滯而重。肪瘤則充實而針不能稍運轉。血瘤則血注射不止。脂瘤則針轉而能運轉拔針則脂液從針口流出。予治粉脂二瘤尤多頭時。即可決其爲粉爲脂。細細會其診法。指頭觸瘤經驗死生。至爲重大。故無論何瘤。必先得診法如眼翳脂二瘤。而後可以療治。未熟而施針灸。害人必多宜慎之。

胎瘤。小兒初生即有者爲多。亦有生經二三日而發者。青洲翁之遺敎。謂胎瘤即血瘤。不可刺針。然則開瘤之類。乃散血所停蓄而非眞血之。刺針亦不爲害。根淺皮薄。大而不高。形如饅頭。不似他瘤之堅滿。爲難而緩。摸索瘤之周圍中微凹而邊沿鼓起。此發於頭顱有十二三歲而發胎瘤者。均屬易治。此爲眞胎瘤。初生亦有血瘤肉瘤等。是雖可稱爲胎瘤。然非眞胎瘤。宜辨識清楚。不可混淆。

髮瘤論者雖亦以爲瘤之一種。實則毛髮向粉瘤脂瘤中盤旋而生也故發於髮中或髮際等處。割開則如纖絲纒之軟毫毛髮。從脂粉而出也。是亦不除去賸髮。則毛髮縱除去。又從而發生癒出不止。

天龍四季圖

天龍峽爲東瀛勝境。春夏秋冬。無時不美。故「天龍四季」爲觀光者所最嚮往。畫家山內多門氏。以奇拔之筆。能將此景描諸紙表。觀者嘆爲最絕畫。現此四幅。悉藏東京小寺謙吉氏家中。多門號都洲。宮崎縣人。初學畫於中原南溟。後師事橋本關雪及川合玉堂。日本帝展女展。出品甚多。圖爲其所畫天龍春景。

世界珍聞

•居世界第三• 覺生寺大鐘

北京西直門外覺生寺。有大鐘一口。他的大實在是大的驚人。鐘的高度是二丈一尺六寸。口徑是一丈零四寸。厚七寸。總高七尺。重量是八萬七千斤。在世界上有名的大鐘。意大利的大鐘列第一。英國的大鐘爲第二。覺生寺的大鐘第三。這個鐘不但大的特別。而且鑄造精奇。鐘的內外。刻佛號。和滿陀。華嚴金剛三部經典。蒲牢(獸形的紐)上也刻滿全部楞嚴咒。字畫精緻。相傳是明朝沈度的手筆。鑄造此鐘的是少師姚廣孝。大鐘是明朝永樂年間鑄造。因爲明成祖在南京殺戮大臣方孝孺等達八百餘人。自悔殺人過多。深表懺悔。所以特鑄大鐘。鐘上遍刻經典。名之曰華嚴鐘。特派姚少師來監鑄。可見當時鑄鐘的隆重了。鐘鑄成後。懸於大內的中正殿。每天派六名和尙擊鐘。意即表示懺悔。鐘鳴時。其聲。琅琅。可達聞於數十里之外。後至天啓年間才中止。不再擊打了。在明萬曆末年。大鐘移於西郊萬壽寺。萬壽寺在廣源閘西數十武。明萬曆五年建。殿宇宏麗。內有鐘樓以懸大鐘。後來有星象家說。西方屬金。不宜金聲。明帝信其言竟把大鐘委棄於寺外。半埋於地下。不再撞打。到現在西郊有地名叫鐵鐘廠。即是當年埋鐘的地方。直到清朝乾隆十六年時。大鐘又走紅運。帝命在西郊城北之曾家莊。建寺以架此鐘。寺名覺生寺。即今之大鐘寺。每逢天旱之年。皇帝派大臣到此祈雨。日夜擊鐘。直到雨落始止。由是鐘的功用又成爲祈雨之用了。移鐘後。乾隆御製鐘歌。以滿。漢。蒙古。西番四種文字。而大鐘寺也即成了著名的遊覽勝地。至今不衰。

紫丁香 (我佛)

播音劇評

二月十九日夜。李喬編劇奉天放送話劇團演出。

李喬的作品。在能深入社會方面。有他獨步的地方。電影漫畫種種。步在滿洲的藝文界。不僅劇本。連小說。都沒有一個與他近似的作者。在和他取差不多相似的材料。…各種表現上。

他所取材的社會。是殘險的。陰謀的。而偏是深藏在社會裡面的。外面自然是打扮得的恭順和平現象。權把這種暗地的事藏起來。管得是如何討好相近。這都是屬於不公開的自私的諸事。所以一般作者是在淺入淺出裡。洞穿不了這樣的事實。惟見李喬。確能把這暗地的生活。給揭開放到前台來。

他利用這些材料是平敘的。不加批評的。也正是他平敘得透澈無遺。在別人手裡。一要加重社會這面的罪惡。竟弄得不眞實了。所以失敗。李喬能平敘。所以成功。就說在別人去寫「和豐商店」經理在他這劇中。也許要把人絹商罪惡。一齊搬運到臺上。可是他在這裡。只放在配角地位。並未明處揭他上台。但這個傢伙。正是罪惡的魁首。便在幾幕中敘明了。在旁人自然認爲這人絹商死了正對。可是人絹商們聽完了此劇。也許痛快作者沒給他們放走仇人。都一齊感謝作者。

社會上的罪惡作者雖能認清。介紹出來。仍然是在他的平敘一鱗。要加上一點自己的意見。也許爲使世界認正確。其實。社會的罪惡。有更甚於此。而常是容許罪惡者長命百歲。越是可惡的人。越先犧牲的!

演出方面。很聽得出缺乏訓練。也就是不熟。由念出錯誤即更正上。這一點可知事前沒有很充裕的預備!

更有表情方面。毫不深刻。致爲原劇本減色的地方。當有不少。

在「小傘」說出殺了和豐經理。便可推謂出作者要使「平」去自認兇犯。聽到後來。果然適如預料。在這劇的後半部。是不能不說是缺少曲折的。

劇團小史 (未加入劇團會者)

演劇木曜會(日) (康德八年 月結成 五名)

在今日。劇團之變遷。漸見歸落。劇團哈爾濱。然以藝術的意見差異之故逐出三腕退之人。爲中心。結成此次之演劇團木曜會。胡桃(日) 安協和國(滿) 西安炭礦演劇團(日) 滿日放送劇團(日) 滿炭演劇研究會(日) 木村騎舞蹈研究所(日) 以上各團体尙未充分調查終了現正鋭意調查中祈待諸次期。

此外更有「透媽斯基劇團「日」露藝術研究會」等白俄系劇團以某種緣。故亦祈待諸次期。

關於藝人的一些話 蓼花

漫漫長夜。當一切還在蟄伏的時候。藝人已經開始抓着一個觀點。呼籲着我將啟人來作理論的鬪爭了。世事每是如此。所以藝人總是站在時代的最前面。直接的運用情緒的傳染手段。向什麼人天八部無不服着他來傳播思想的。所以無論要怎麼「革修澆烈」。「覃布縕具之風敎」的話。首先總要借重於文學藝術的傳動和宣揚的。可是。這在我們這素以衣冠禮樂自翊的國家裏怎麼樣呢?這裏是最不喜歡作懷悠激烈之談。翻開古書來看。沒有一些不讓你感覺到玄虛得很。無論是帝王的治統吧。學者的道統吧。都是闊濟探拱高揖呀。以德綏民呀。強梁者不得其死呀。入吾彀中呀。不戰而屈人之兵呀。德治四海呀。格於上下呀。烏煙瘴氣的。假如你是起自塞微。揭大車一輩子。不懂得什麼師法家法。那麼師儒必說你是可使由之不可使知之的流俗。或者有人還會附加一句。流俗者爲獸也。這些文化遺產究應怎麼從支學裡解放出來。使一部探集一部溶化到現代文化裡去。這裡暫且不談。我們總該知道中國社會上愛好什麼了。任你有多麼美好的才質。而不瞭解歷史民情。不能應付當時。不能得社會上清議的讚美。是不容易發展的。文學家藝術家的作品也是這樣。也就是說雖含有煽動宣揚意義的文藝。也當力求適應環境。力求社會羣衆的愛好和理解。才得施展其魅惑人的手段。

現在我們。不能依樣葫蘆的歸前人的話。作前人的工作。而要把前人的精神及其一切文化遺產融會成現代文化使之放一異彩。就文藝方面來說。像詩(新詩)。小品文。漫畫。在現階段上都可以適應的被我們利用着。唯獨藝人認作是一種綜合藝術的戲劇。因爲內容相當的復雜。直到現在還是一方面保守着倫理神秘化的舊劇。一方面又有出自模仿般的話劇團體。而在事實上話劇還是不若舊歌劇受羣衆理解和歡迎的。究竟爲什麼這種很便利於寫實的話劇不受歡迎呢?這不能全委之於社會文化水準太低。而當歸罪於所謂話劇也者未免太刻舟求劍了。

我們知道直到現在止中國社會基礎還是散布在四方的千村萬落。村女們穿着綠衣紅襖採桑芽。城堡裡的早晨。榮店裡買菜女人和伙計們的打打鬧鬧。這種情景在舊劇家扮起來一擧一動都能維妙維肖。話劇家演來就總似隔一層。我以爲原因是他服裝動作雖似眞。反到不如舊劇誇張了形態的演出。那麼便人容易認清他的典型。這也可見在實踐的活動上只懂得理論把理論公式化了。自己也是沒有用的。這今之計只有利用舊劇界所謂明星制之年一開始。以五人義士小過年爲根據。多寫民間悲劇。需保舊型把情緒傳染的手段活用了徐作啟蒙的工作。

演員修養論 (王尚)

戲劇的眞正精神。必需是藉重於上演。否則一個空的劇本在文學上雖有價値。但在戲劇的表現上是沒有力量的。所以戲劇是需要把劇本搬上舞臺去的。

然後。我們再把戲劇的內容傳達於現象的是在視覺與聽覺上。於是演員便形成了演劇的主要條件。羅巴欽斯基說過。「演員是演劇的中心」。又說。「演員應該自由地驅使表現他的腳色的一切手段」。由此可以給予我們一個明確的啟示。演員在戲劇活動中佔有重要的地位。同時演員要負起這個責任就必需有充分的修養才行。所以作一個「演員」直可以說是一種最難的藝術。表演法大說。「演員的藝術」是創造的人格。以身體的動作與音響做材料來格化「劇中人」的人格。

談到格化「劇中人」的人格這一件事。完全是根據於演員的修養與活動。在人類複雜的生存中。演員也必要有複雜的想象力來完成劇造的人格。我們知道一個劇本選定上演之後。演員既經分配妥當導演者指示給演員們這劇本的內在意識與表現應注意之點。另外使全素演員的想像力的創造。所以演員必需要體驗劇本。觀察人生。除劇本上所描寫出來及導演所指示之點之外。演員自身更需創造出細微的動作來。

自然。劇作家。導演與演員之間應該是密切合作的。而且是應該互相研討的。方法既經確定之後。演員便絕對被奪取了對於其他藝術家被許可的自由。他更必需絕對的站在服從的地位。把自己譴責劇中的典型人物裡因爲演出的表情是實現理想的。以情感。動作。對話把理想從死的文字中活現於舞臺上。所以一個演員在修養上必需做到以上的基本條件。自然這是牢不可拔的定律。只要稍注意其原因。便不難明瞭。

戲劇根本是感情的產物。沒有熱烈情感的人是不能從事戲劇活動已是無疑意。何況要做一個成功的演員呢?因爲一個好的演員需有超過感情才能表現戲劇中人的情感否則其表現的方法也必定是很淺薄。所謂只是在紙上做做而已。演員更需要冷靜的頭腦。因爲主要的是要格化「劇中人」的人格。把自己慣假的擺棄開。

戲劇的要素 (海波)

戲劇的要素簡單來說有四種;

(一)音樂，是訴之於聽覺的，音樂在戲劇裏面，是使人聽覺從心坎裏發出一種快美之感，能使勇壯的人興起，悲哀的人沉鬱，快活的人破顏一笑。

(二)背景，是訴之於視覺的，以繪畫爲主，而參以建築，彫刻，在繪畫裏並重透景。

(三)表情術，是訴之於視覺的，並聽覺的，表情術的表現者是演員，所以表現的媒介物是科，白，唱等，科是演員用手勢(手語)或身体的擧動或態度以表明劇中的情意的，舞是舞蹈，白，是對話，唱，是歌唱，這些都是兼有時間空的官能藝術，

(四)腳本，(或劇詩)是訴之於聽覺的，

"買賣人"觀後拙見 旅軍

國風劇團這次"買賣人"的公演。該可以說是一件可慶幸的事情。因爲它是一九四 年劇壇開展的第一聲。雖說這一聲未能一鳴驚人。

"買賣人"原係由谷劇塵先生的"人的買賣"改的。在過去已經由奉天××放送話劇團放送過。這無疑的。它已有了相當的印象。如今又由麥克風走到舞台上來。想來更是諸位讀者所樂知的事情。那末現在就筆者觀後的拙見寫出一點在下邊。好歹還希望良言賞教。

張德 是一個窮鬪錢經。對於一個搭棚家庭的維持。全使一個在外工作的兒子寄錢來過活。走了一個多月的兒子忽然來了信。因不識字。便去鄰縣的錢先生代看。錢先生深知他們家庭的事情。全都是聯眼瞎子。一時鬼迷了心。便乘機詐騙。說他兒子被軍擒傷。同時將信內二十元匯票漏下。聽了這樣凶耗的德原急愁充滿了一肚子。一時子心切。正在束手無策。有一個販賣人口叫謬金標的。大施魔法。引誘他的女兒命三鮑來說明他們被騙。不一秀。正在危險的時候。趙老會特務又把錢先生帶來。問明理由。未加分說。連謬金標一併帶了去

總觀全劇。不外是以不識字來作骨子。展開的一幕悲喜劇。劇情單調平直。如果照某人說的能賺實的感動人。使人掉眼淚。發感慨竟是好劇本的話。那末這"買賣人"大概是失了感動人的力量

不然並像特務帶謬金標那一走吧!貨演色不少。不是我來吹毛求疵找毛病。實在有點忍乎動我的拙見。其「原來是作這個買賣的。也不是一個好東西……」。便搖着頭子向外走。莫如「明友既然這樣。那末就跟兄弟走一起吧!」叫他自動的。這樣較比體統些。雖然不体統的事正多着。

至於演技較使我們滿意而願意提及的。就是安隱先生。在劇裡扮一個反派殺人不流血的販賣人口的謬金標。說句土話去的很帶神予。這次公演該算最成功的一個據知者說。這位安隱先生乃新京大同劇團崔若愚先生的化名。我與崔先生不相識對於這是非。幾乎難以斷定。不過據這次老練的演技倒不是難以不難以的問題。

這次在忙匆的公演裡。失掉了不少幫助。像伴奏。照明沒有。這都是所以未能一鳴驚人必要的事情。

最後希望國風劇團第二次公演。要有一個當時間的準備和練習。不要我們這樣匆匆的演了。你們這樣匆匆的看了。使人一點不發生感慨。

慈惠內科
醫學博士項乃義
愛思光綠聚齒透視超短波紫外線電療
化驗充實病室完備
奉天大西關城里 事務所 病室 電話2 7096 7100

鋼琴牌提琴 YAMATO
滿洲ヤマト樂器株式會社 奉天青葉町二〇

立本大旅社
客室寬濶 安全舒適 清潔衛生 招待慇懃
西式臉盆 電灯電扇 溫涼水道 電鈴暖氣
大連西崗新大街南首 電話 營業部(三)五三一一 旅客(三)一三〇一

專治遺精滑精 普明醫室經售 男子腎病良藥 固本養腎丹
奉天市大西關大什字街口路北
定價每盒七圓內裝十袋十日用 外埠函購請由郵局掛號匯欵每盒加郵費四角 服法購藥時附有詳細說明書 獨家經售並無二處

桃夢
家庭之悲合夫婦之和諧與是現實把握人生之幸福倘欲更進而求其妙味不可不光顧敝店確信一服此地定能有如意之物品而攜歸也
防止早洩最有効之外用藥 性美膏 壹盒貳圓
女子不感症特靈藥 獨柯諾爾 貳圓
增進精力不可不備之霍爾蒙主劑 桃夢 壹圓貳角 五圓
其他強精靈藥器具等甚多 依郵政小包寄送金外數郵資貳角
奉天市加茂町十六番地 木村商行

三友製版所
寫眞銅版 亞鉛凸版
奉天加茂町十一番地 電話(三)四五八四番

漢醫 聞一頭卿藥房
堅固耐久 新式拐杖
止疼散 接筋散 正骨丹 跌打損傷
骨折脫骱 傷筋充血 消炎活血 止疼散腫 經驗接骨 手術接骱 現場救急 隨時出診
奉天市電車路第一商場西

眞正婦科養血膏
此膏專治女子血寒赤白帶下月信不準行經腹痛腹內病塊腰腿疼痛子宮寒冷久不受孕極有神效
奉天市大西關郵政局西路北 興滿醫藥店 本舖 發售

痔瘡藥 化痔龍士散 外化痔敷膏
○適應症 痔瘡 痔漏 大便走血 脫肛 肛門破裂 結痔生管 肛門腫脹 常流療血 奇癢奇痛 便秘 一切肛門
奉天大西關大街路北八十八號 張三多堂藥店

麻痺良藥 奉天省許可証
主治 一切脾腫水臌氣臌單腹脹等症均有特效
安全消臌散
定價每盒九角國幣 郵費加一角 總經售處奉天大東門裡路北至仁堂藥局
漢醫 王景泉謹啟

專售高尙鐘表眼鏡
青年表行
奉天城內鼓樓路北

增進日滿兩國民親善 共同邁向共榮圈建設

募集兩國小國民圖畫書法作品

【哈爾濱】當此大東亞聖戰順利進展之際、正向大東亞共榮圈建設途上邁進中、以期日滿兩國民提攜強固起見、哈爾濱市教育會與滿洲帝國教育會雙方欣逢滿洲帝國建國十週年紀念之機會、企圖日滿兩國民緊密提攜邁進、大東亞共榮圈之建設正軌、故募集日滿兩國小國民之圖畫及寫字、對最優秀作品在兩國首都舉開展覽大會、其規定如左、

一、主辦 滿洲帝國教育會 大日本雄辯會講談社

△募集作品

甲圖畫、題材自由、用紙不限、種類、鉛筆畫、毛筆畫、水彩畫、油畫、版畫、圖案畫等、

△寫字、用紙不限、字體自由、不用表裝、語句以日滿親善、建國慶祝大東亞建設等意語句最佳、

一、滿洲國內募集地、新京、奉天、錦州、齊齊哈爾、延吉、牡丹江等五都市、

一、應募資格國民學校、國民優級學校、國民學舍、及中等學校二年生以下之學生、每人限畫及字各一項爲原則、

一、預選方法由上記九都市所在地、教育會及市教育會審查選擇後、將預選作品通過送交帝國教育會、

一、作品截止、限至四月三十日以前交到滿洲帝國教育會、經該會將五都市所預選作品一併送交於講談社審查合格後、實施各種表彰及大臣賞云、

建國精神作興週間 開日系時局座談會

話題以南洋諸情勢爲中心

【齊齊哈爾】關於建國紀念精神作興週間第三日、屬於其中行事之一之日系時局座談會、在由協和會市本部主辦下即定於上月二十八日午後二時始、假兵士公寓召集益富四郎、伊東四郎（滿拓公社）、赤塚齊（電業）、丹羽儀一郎（時勢軒理髮店主人）、丸山昇二（三井物產會社）、「堀切晉文（滿洲國有林業）」等各氏及協和會市本部委員、以及其他主要機關代表弘報機關代表出席舉開當場在鑑於時勢之推移、而以南洋之事情爲中心、行有懇談云、

表彰精勤優秀警官

式典隆重省長訓勉

【哈爾濱】濱江省公署主辦之精勤警察職員表彰式典已於三月一日光輝燦爛之建國節當日午前十一時、在省長官房大會議室舉行、參加者有于省長、中島次長、池野警務廳長等關係各科股長、及受表彰之警察職員、統計約一百餘人於全体入席後、首向國旗行敬禮、然後對殉職警察英靈默禱、於默禱完了後各受表彰者、授與表彰狀及賞品、然後由于省長致訓詞、其大意如左、

本日當此建國佳節之良辰、舉行省下精勤警察職員表彰式、意義極深實與諸君同慶不已者也回顧我國自建國以來、至今已屆十載、外與盟邦日本一德一心、受其八紘一宇大精神下之無限援助、內期四千萬官民一体不斷努力、發揮建國精神、建設道義世界、遂行飛躍之進展、實已形成名符其實之近代國家体制、於此極短之歲月、竟有各如之發展、可謂曠古絕今、實爲世人所驚嘆之事實也此固上仰

宏德之所賜、然而處於此間、諸君於建國伊始即奉職於警界挺身奉公擔任治安確保之重責、冒寒暑、不避風雨、或與惡疫相鬪、或與匪盜相爭其能推進國勢、鞏固國內治安者、無不賴諸君之努力所賜者、對於過去之辛勞、由衷心表示深甚之敬意、現下盟邦日本帝國、正與暴戾美英作戰、而正收得赫赫戰果、吾等奉戴優渥詔書、所揭早明是故益應匪勉奉公、用副聖訓、是所至要、本日表彰甚微、固不足以酬多年之偉功尚希諒察當局之至意、今後更行努力、以堅忍不拔之精力、忠勤職務用資貢獻邦國、本省長有厚望焉、

在于省長訓示完了後、復由池野警務廳長致訓詞、並由來賓代表致祝詞、由表彰代表致答詞、於答詞完了後乃散會云、

一網打盡竊車組織

丟失自行車者速赴司法科認領

【齊齊哈爾】本市在過去的時候、自轉車的丟失、屢生不鮮、市警務廳對於斯點、特別加以搜查之注意、由於精鋭警察努力之下、終於日前將盜自轉車團破獲、經取調之結果、該團在本市前後竊盜自轉車、不下五十餘臺、茲在其運送當識販賣之依安縣搜出自轉車十三臺、現已運至本市、記存警務廳司法科、本市民如有遺失者希速至該科認領、該竊盜團之要犯、現在正在取調中、從前市內之自轉車竊案、將爲無形減少、故市民成感激警察方面之特別奮勵云、

登錄官入訓練所

【法庫】本縣登錄官唐木岩雄、前奉令轉勤本縣、對於事務之處理頗有相當之進展、茲奉省令選赴奉天地方職員訓練所受訓、自三月五日起、至五月二日止、二個月間、閱該員現正忙擋一切準備起程云、

中堅會員卒業式 協和會盛大舉行

【開通】協和會縣本部爲期事務圓滑、而招集各分會中堅會員、及專任書記在青少年訓練所訓練、蒙正副本部長、藤本事務長躬翻有方、積極指導之下、各教師以不眠不休之精神、訓練成績頗佳、今已卒業、特舉行卒業式、蒞式者藤本事務長、街村鄉合分會長王栢忱代表、（正副本部長）正副本部長公出缺席、警護隊巡監小笠原各機關首領、地方士紳、依式舉行后、首由藤本事務長致卒業式辭、繼由王會長代表（正副本部長）訓詞、言語誘澈、聽衆感激、均有深刻印象、想卒業者少年英俊成績優秀、訓練之后、大有可爲、將來各分會之成績定必蒸蒸日上云、

國兵入營壯行會

【開通】協和會縣本部、於二月二十六日二十八日兩日間午前十時、在神社舉行報告祭後、同時舉行國兵壯行會、蒞會者那縣本部長、岩島副本部長、藤本事務長各科長、各股長、署長、街長、縣職員全體、軍人會長、會員、國防婦人會、全體、警官全體、各機關首領地方十紳學校師生商民人等約二千餘人、由事務長指導齊向國旗行最敬禮、由岩島副本部長捧讀報告祭宣誓文那縣本部長講說國兵光榮意義、併祝入營後奮發國軍精神、爲開通增光榮、爲家庭爭名譽、作國家干城、後由國兵代表答詞、各國兵皆昂揚翹首喜氣洋洋、壯行列隊赴站、官民歡送鼓號齊鳴、合唱壯行曲、得勝歌、直至驛前、歡躍景況充滿驛頭、未幾車至、國兵代表一一致謝、國旗飄揚萬歲聲中登車北上矣、

佛爺何在？

火神大丟佛爺臉 頑愚迷信竟如斯

起火大呼佛爺保祐結果全燒

【哈爾濱】道外八舌市住戶王忠一年四十許、經商爲業、伊妻素日迷信頗深、家中供有佛堂、每日燒香燒紙、求佛保佑平安發財、因此於數日前在佛堂燒香忽然發生火警、幸發覺尚早、經人竭力撲滅、事後王妻不但未有戒心、硬說前次所發生之火警非人力所救滅、實因佛爺保佑所致也、致澄翔助救火之鄰人皆不滿意、當發生火警時鄰人不顧生命竭力撲救將火撲滅、該王妻不但對翔助救火之鄰人、未曾表示謝意、反謂有佛保佑不致起火、不料於十五日（燈節）午前十時許、王妻又在佛堂燒香焚紙、跪在地下緊閉二目口中念孽罪莫脫、孽罪莫脫、燒香求佛、去罪滅禍、南無阿彌陀佛之際忽竄然一陣所燒之正股香倒於供桌上多時、因王妻閉目念佛未能發見、所以延燒紙櫃、當因風勢頗大、火勢猛烈、撲救困難、待消防車趕到竭力撲救多時、始將火撲滅、除將王宅全部燒毀無餘外、其比鄰佳孟紹長、開設小舖亦被延燒、損失頗鉅、當王家火勢正猛烈時其鄰人多呼喊王姓家有佛何不保佑云、

哈市九年度適齡壯丁 限期出頭申報

【哈爾濱】哈爾濱市公署國兵股、調査康德九年度哈爾濱市適齡壯丁結果、各區出頭者成績頗爲不佳、因此各該區國兵事務担當者、除極力督促各該區所有適齡壯丁者、急速出頭申報外、並規定各區適齡壯丁限期出頭申報如左、

一、埠頭區 三月二日至三日、

二、新陽區 三月四日至五日、

南崗區 三月六日、

馬家區 三月七日、

太平區 三月九日至十日

香坊區 三月十一日至十三日、

顧鄉區 三月十四日至十六日、

松浦區 三月十七日、

東傅家區 三月十八日至二十一日、

西傅家區 三月二十三日至二十、八日云云

徹底强化時局教育

制定本年教育重點

濱江省教育前途大堪期待

【哈爾濱】濱江省公署、鑑於當此大東亞戰爭之決戰體制下、對於時局教育最關重要、尤其造成思想純正之第二代國民、更非由教育着手不爲功、故在民生廳文教科起案、特制定康德九年度教育重點、令行管下各市縣遵照施行、茲將其容誌左、

△時局教育之徹底

本件依客歲十月三日、省長官房公函具體的通牒、且於同年十二月廿六日、中等學校長及市縣旗視學之會議、而併同大東亞戰爭勃發時之特殊注意點、更爲重點的特別追加指示點、因今次大戰、爲日本及滿洲國、決定運命重大之事件、故務須舉全國之總力以邁進達成此目的、是爲必要、因此對於在教育界之教職員、學生、及對一般民衆必須徹底其戰爭之意義、和目的、確立其思想及動向以資安定、致於積極的、依青少年之勤勞奉仕等行動、求其增產、以協力於物的方面、或物資的節約獎勵勤儉貯蓄、以規正生活、或調整教職員、青少年團之動員計劃、無論何時亦必須順應國家要求之體制、以期毫無遺憾的達成國民的任務、捨國家之運命、而教育決非眞教育、沿國策線一路邁進才是國民教育本來之使命、依此意義、而行時局教育之澈底、此即本年度第一之教育重點、凡有之手段方法、以努力達成此目的是爲必要、

△鄉土教育之振興

本件爲依客歲十二月、各市縣旗及省立學校之訓令尚且關於實施計劃、由康德九年度起、亘二年間計劃的進行、及具體的指示、此目的係研究鄉土、即應於生活教育之實施、同時行鄉土建設、或養成國民隣保組織之中堅人物且行生活實際的訓練、培植其具體的愛鄉心、而教職員須由鄉土教育、所謂全村教育爲着眼點、更不將應從來只以教室中或學校中之教育爲滿足、更應自動的行一般民衆的教化和指導、造成理想的王道農村的活躍、是爲必要、且觀從來、關於此點、殊有不關心者、今後更應强調之、

光輝於歷史

淋疾 最高級 化學療法

方今之世 醫學發達 而新藥續出 逐宛若雨後春筍 盛則盛矣 然徒使患者於取捨去就 茫然不知所從 此種現象 殊非大衆之福利也

「脫爾滔淋」片 以鶴立鷄群之勢 久爲淋界所景仰 自發售以來 所經救癒之人 難以數計 其超越的殺菌 消毒 鎭痛三大作用 蓋已達於治淋藥之最高理想……故「淋疾則脫爾滔淋」之呼聲 早已廣聞於中外矣

【包裝】 三〇片 一〇〇片 五〇〇片

總發賣 塩野義商店 大阪市東區道修町三丁目

塩野義藥品株式會社 奉天市敷島區協和街

塩野牌 脫爾滔淋片

ST-Y3

歡迎主顧 大連 中央旅館 優待團体 大連駅西鄰・電話三三八七九

瀋陽中國銀行

對外電話號碼如左

一、通線 四〇〇四〇一 四〇〇二四〇一 四〇〇四〇一

一、營業專線四。三二五三

存款 定期活期存款利息優厚

放款 定期活期手續便捷抵押放款貼現放款

匯款 電匯信匯各埠均可通匯

其他業務事項 進出口押匯代理收付

治淋得意丹 （武田牌）

滅淋・去濁・止痛

總發賣元 武田長兵衛商店

滿洲總發行 滿洲武田藥品株式會社

三蝠牌止咳藥片

現在的天氣逐漸的冷了 您的咳嗽病又犯了嗎 請您不必猶預快快購買三蝠牌止咳藥片服用吧 三蝠牌止咳藥片是治喉嗽病的患先鋒是化痰潤肺生津理氣的神妙藥患者請君快購用吧

總發賣元 滿洲製藥株式會社

全國各大藥房均有代售

預約分讓 初生雞 初生鴨 雛 飼料 藥品

空前創舉 秘術公開 人工孵化技術研究員募集 設備簡易 出雛量大 最短期間 保証成功

三一養鷄場 電話二五七番

濱江省公署製造成藥許可

淸導補腎丸

大贈送 買一盒贈送一盒

主治 ……

定價 大盒 小盒

注意 ……

請買滿洲國債吧

股票交易買賣 股票金融擔押

滿洲野村證券株式會社 奉天市大和區加茂町第七號

滿商部外交員 衛懋禮

金城影院 電 六日 七日 八日 三天 華成公司出品古裝民間故事 新版玉蜻蜓 談英 孫敏 主演

再期予告 上海新片

天光電影院 六日 七日 八日 上演 上海有聲巨片 黑衣盜 鄭重 張翠英 主演

請注意 下期

亞洲電影院 演期 由六日起至九日止 四天 加演 滿映新聞

看了此片可以知道滿洲國電影的實力 看了此片可以認識銀幕藝術的偉大

滿庭芳 王麗君 孟虹 隨尹輔

顯示天性之愛的偉大!! 闡發互助精神的美德!!

滿洲映協會出品

下期 慾焰

光陸電影院 演期 由六日起至九日止 四天 加演 滿映新聞

看了此片可以知道滿洲國電影的實力 看了此片可以認識銀幕藝術的偉大

滿庭芳 王麗君 孟虹 隨尹輔

顯示天性之愛的偉大!! 闡發互助精神的美德!!

滿洲映協會出品

下期 慾焰

國際 GEKIJOO 南市場 電話二一六二一

今日特別貢獻 公演日期 三日 四日 五日 六日 七日 八日 九日

李阿毛歌舞滑稽劇團 （注意七日更換劇目）

上海著名滑稽明星 尤光照 領銜

劇目：李阿毛怕老婆

同時電影 她的秘密

特別優待券有效 普通優待券無效

下期完全新版 貂蟬 顧蘭君主演

北市場 雲閣電影院 今天貢獻上海新片

演期 六日 七日 八日 九日 十日 十一日 十二日 七天

藝華公司傑作古裝武俠香艷巨片

鐵弓緣

即京劇之鐵弓緣

李麗華 梅熹 精心主演

這般客與那般客不同！這般招待與那般招待不同 有趣

比舞台上表情逼眞 比舞台上服裝豪華 佈景堂皇場面偉大

臨時優待券末日有效

商埠大舞台 滿洲演藝協會提供

北京老伶四小名旦 王之一 京工王 穎瑤卿青衣 光得意刀馬旦 社高足花旦

宋德珠 高慶奎君親傳弟子

李和曾 北京曲學京戲學校業生

三月六日 【晚戲】

鳳吉公主 東借風

光明電影院 三日 四日 五日 六日 四天

國華影業公司最新出品 紅杏出牆記 周曼華 白雲 主演

預告下期 後紅杏出牆記集

效特淋治

萬人絕讚！

世界上認爲最大發見的淋藥成分，曾經引起了醫學界底革命，是在近幾年底事。根據這成分而製成的治-尿-塞，本號把它介紹到國內是在發見當時起始的。這期間，利用它那獨特的化學療法，治愈了無數患者，是我們不能否認的事實。

然而，到現在還有許多人，亂用不可靠的淋藥，因而叫苦連天着。本號爲了拯救這些不幸的患者，爲了治滿這萬惡的淋病，又把治-尿-塞介紹到患者底面前，眞是值得我們來追憶而讚嘆的！

包裝 24片 （全國有名藥房均售）

治-尿-塞 G-U-CIDE

滿洲柳韓公司 有限公司股份

奉天市朝日區浪速通五段九六號 發行：大連市大黑町二九號 北京・天津・京城・瀋陽・安東 ……

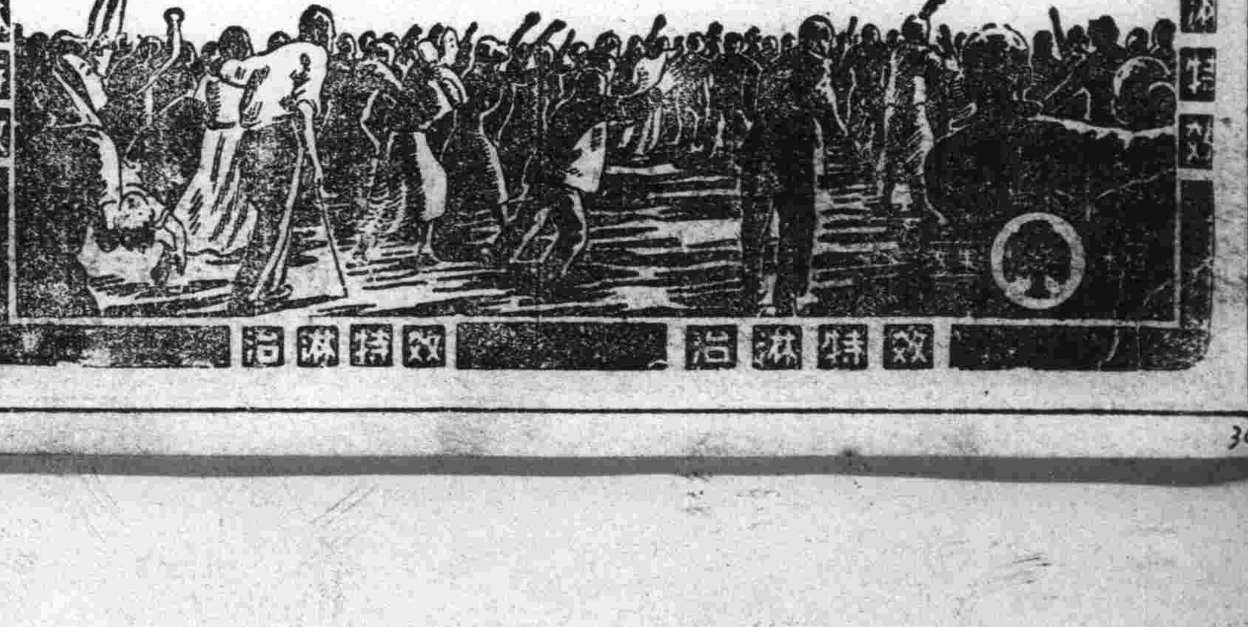

30

中學校長會議 已在省垣舉行開幕

奉天省文教當局、爲謀省下各公私立中等學校之校務圓滑計、特自三月四日起、亙二日間、在奉天省立第二女子國民高等學校、舉行奉天省第二次公私立中等學校正副校長會議、一切儀式告竣後、民生部大臣、省長、省次長、民生廳長、即相繼有所訓示、來賓祝辭後、方入於諮問、指示、注意、聯絡、協議、質疑、希望等本格之協議、茲將其本格之磋商事項概要誌之如後、

●諮問事項

一、完遂大東亞戰爭之根本理念爲學校教育之特殊使命、希各校特別留意、

●指示事項

一、康德九年度奉天省文教行政計畫之趣旨徹底之件

二、學校協和青少年團趣旨徹底之件

三、奉天省公私立中等學校時局教育聯絡會設置

●注意事項

一、授業料之改正與其徵收

二、建國十週年學校林之設定

三、建國十週年日滿兒童創案品展覽會並建國十週年日滿兒童成績展覽會

四、建國十週年學校農產物評品會

五、師道學校進學者學資支給規則運營之件

六、學校經營地應爲農產物之增產

七、留學生關係法規趣旨之徹底

八、寄宿生經營之刷新、

九、康德九年度預算之運用

十、中學校人事關係法規徹底之件

●協議事項

現職中學校教師素質之向上應用何法最有效果、

出席臨時總會 高碕氏離滿談

【大連電】滿業副總裁高碕達之助氏爲出席二月十七日在東京日產會館開催之臨時總會、於二月某日抵連、當日已乘亞細亞歸任矣、茲將該氏談話誌之如下、

今次總會決定滿業所保有之日本諸會社之股票二億四千萬圓與滿洲投資證券加以交換、此乃即應資金之必要、而行交易關於年度並來年度之資金皆可樂觀、據說今次之交換、當得出七千萬元之利徃金、所以此等之成績未必超過滿業之好成績、當昨年十二月八日大東亞戰爭勃發之所以、諸證券之島變並不是股東之所得也、其半分三千五百萬圓還金於陸海軍滿洲國政府及公共團体、並且關于此獻金之高法由總裁一任、其次因第三次之改組、決定改正以豫定的職務留意之總務理事矢野美章島田利吉、松村茂等三氏退任、調轉日本國產系關於岸本勘太郎理事之後任、選任富玉井麟輔氏（貝島岩礦取締役）三保幹太郎（滿洲投資證券理事長）理事關于其他物動計畫之實行協議、因時局之遷移、同時滿洲第二次五年計畫亦有多少修正之必要云、

勤勞增產以完成使命 徐四平省長發表談

【新京】康德九年、爲我國建國十週年之佳年、復值東亞聖戰儼盛之期、可謂意義重大之一年、而本年度定例省長會議、逢此重大時局、其會議之價值、必超諸往昔而會議之結果、亦必有大堪期待者、爲參加此意義深遠之康德九年度春季省長會議、而來京之徐四平省長、發表抱負談話如左、

四平省、自客歲七月一日設省以來、雖爲日尚淺、然省內一般政務、諸已就緒、自大東亞戰爭勃發後省下之智識份子、固無待論、即一般省民、亦皆十分安堵、無不遵奉時局大詔、竭誠報國、以全省農產物上市情況觀之、亦可知其萬一、蓋四平全省、土質肥沃、又兼客歲雨量調和、年成頗佳、而去年我國所實行之先錢制度、四平全省之契約額、爲七十五萬噸、迄至昨二月二十日現在之蒐貨成績爲五十九萬三千餘噸、約占全體契約額之八成以上、與中央所期待之六十幾萬噸、恰相吻合、客歲所實行之先錢制度、可謂圓滿達成、似此省民熱心協助國策之舉、及糧穀登市之實績、今提示此次省長會議、以爲本年度、中央施政之參考、而今次會議後、復擬依諸中央之指示參照客年之經驗、更加致力於農產物之增產、回歸省內、將召開全省縣長會議、使徹底中央方針、獎勵勤勞運動、因四平省民多爲農業、需要莫大之勞力、倘人人體得勞働神聖之精神、而愛好勤勞、則省內糧穀生產量必增、生產量既增、恰合我國興農增產之國策、而四平穀倉之國家使命、亦因而達成更不愧爲高度國防國家之一翼焉（圖即徐省長）

育成農村指導員 全國共三百名即將開始訓練

第二次產業開發增產五個年計畫、因置重點於食糧之積極增產、故興農部當局、順應國家之要請、及農村之現況、根據農村振興方策、亦以五年計畫、以實驗村爲中心、於全國設置六百處自興村、力謀農業生產力之擴充、農業經營之改善、農村之更生等、亘畜業、行政、經濟、教育、文化各部門、圖謀全般的自主振興對此、由本年度起、選拔優秀實踐分子、每年實行一次指導員之養成訓練、造就優秀之農村實地指導人材、本年第一次自興村指導員之受訓練人員、全國共爲三百名、定於本月十六日起、分別於新京中央農事訓練所及全國十九處省立農事訓練場、舉行自興村指導員入所式、訓練期間、爲一個年、

省公署制定 職員專用門牌

奉天省公署、爲全省之最高行政機關、掌握全省之一切政權、是以全省之人民幸福能否達到所望、莫不在省署職員之舉手投足之間、而省署自身、有鑑及此、更不惜一切之努力、向改善之途邁進、尤其自大東亞戰爭開始以來、其改善處更極爲顯著、如週番制、臨時召集之實施等是、茲更爲謀臨時召集之萬全實施計、更制定省署職員專用之門牌、牌上畫有省職員之標識、刻正向省職員勸誘中、不久即可實現矣、又省署之辦公時間、已自三月一日起依照定則、改至九時起四時止、但省本身尚有學習之練習等重要實施事項、所以定則下班時間雖爲四時、但仍辦公至四時半云、

大東亞寫眞展 奉市正籌備中 處所擬定吉順五樓

爲使在西南太平洋上、譽滿赫赫戰果之皇軍威力、槍後聖戰完遂之熱意、及日本帝國國力之强韌性等等、戰時日本帝國之姿態、爲吾等滿洲國民衆認識、以資滿日共同防衛大精神具現之大東亞寫眞展、如既報者、由康德新聞社、滿洲日日新聞社、滿洲新聞社、滿洲百貨店組合、滿洲帝國協和會主催、關東軍報道部海軍武官府、弘報處、治安部滿鐵後援、以三月十日陸軍紀念日爲期、迄十五日、亘一週間、在奉天新京等主滿各地開會、同時在奉天自三月十日至十五日、在城內吉順絲房百貨店五樓、以大東亞戰爭之寫眞五十餘枚展示、舉開小型寫眞展、目下急忙準備中、將大東亞戰之歷史的戰果、如鐵血之槍後陣營容態等、親邦日本帝國國力之眞相、以寫眞介紹之大東亞寫眞展、將在各方面多大期待中、於開會之前、已皆望眼欲穿云、

春　千代田公園內兒童遊戲圖

強化清潔運動 中央協議擬定要綱

【新京】協和會中央本部、業於年末決定國民厚生運動之要綱、其中一日國民生活全般、更分別決定有基本的目標、強化清潔運動、亦是其中目標之一種也、於四日午後一時半、假中央本部會議室、與民生部及其他關係機關之代表實行協議之結果、決定左記運動方針、關於清潔運動之實踐綱目、有身體衣服之清潔建築物內外並道路公園等公共施設之清潔污水污物之處理於市街地道路停車場等處廢止以手拋鼻撥使所施設之整備等以鄰組職場分會女婦青年團學生爲動員、且以青年團學生組織實踐督勵隊、出入街頭宣傳此運動、殊堪注目、但本運動由鄰組例會翌九日起亘一週間、設定師調週間、以謀運動之發展云、

開拓義勇軍 訓練後即將來滿

【東京電】昭和十七年度之滿洲開拓青少年義勇軍、雖定額爲一萬二千名、但應募者數、現已突破定額之數、其中廣島縣有八百八十六名、栃木縣有四百四十四名、奈良縣三百零二名、福島縣三百二十九名、大分縣三百四十八名、及其他合計有三千八百名之譜、均將國民學校之畢業期間提前、立即入於內原訓練所、此等青少年、即應南方所要之誠藝職果、抱有自己猛進從事、爲北方礎石之決意、亦即爲確全之開拓小勇士、今於內原訓練所中、連日忙迫、將於遼花開放之際、即爲先鋒部隊、或以鄉土部隊之名義堂堂來滿云、

建國十週年座談會 朝野要人薈集一堂 話舊論新堪稱盛會

本社主辦

大東亞戰捷新春、又逢建國十週年之佳年、舉國勝歡、際視此佳節之餘、回憶我國於列强睽睽中建國、於世界風雲緊急中、振興百業得達成今日煌煌聖業及發展將來百年大計者、實賴建國以來之爲政者、突破一切艱難、挺身奮鬭、將四千三百萬國民、置於祥席之上、其中艱辛徃話並各要人縱橫奔走建國情形及各人之生活實況、想爲食茅錢土安居樂業之民衆所願聞、因之本社特於昨四日午後六時、假軍人會館、舉開建國十週年座談會、張國務總理以次王總務廳次長、各部大臣、參議、各特殊會社總裁以及其他朝野要人、薈集一堂、話舊論新、不僅傾吐建國以來個人之秘話、更指示將來國民進行之方向、大有偉人言行總滙於此、聽此一席話「勝讀十年書」之概云、

朝日區窃案

朝日警察署管內、於月之三日發生竊盜案兩起、茲記其經過如下

△朝日區東亞街一段四十九號、住戶中村藤吉、年三十九歲、製造菓子業、於月之三日午前十一時、發覺倉庫中被人竊去布疋十袋、價約百餘元、當即報告朝日警察署、請求査找云、

△朝日區讓光街五段二十八號、住戶岡山榮一、年二十六歲、大信洋行社員、於月之三日上午二時許、當深夜中侵入小偷、窃去衣服等多件、價約七百五十九元五角、及最起發覺後、乃行報警、請求査找云、

對抗武道大會 奉市警局獲勝

奉天市警察局對安東警務處對抗武道大會、五日午前九時、在局演武場舉行、柔道七對五、劍道九對六、奉天軍奏凱、午後零時三十分盛會乃告閉幕、

國民体育訓練指導 四五月間分別實施

民生部保健司、爲期全國國民体位之向上、非常時局下各省地方國民鍛錬身体運動之合理、以强化聖戰後之陣營、定於四、五月間實施全國國民体育訓練指導、分別派遣事員赴各省市實地指導、預四月間爲南滿、五月間爲北滿云、

企圖糧穀配給圓滑 舉開經濟科長會議

奉天省商工當局、爲謀省下各市之糧穀配給圓滑計、特於五日午前十時許、於奉天省次長室、由皆川省次長、平野省商工科長、立會之下、招集奉天市中村滿洲省經濟科長等七名、舉行奉天省下七市之經濟科長會議、對於各市之糧穀配給事宜、有詳細之磋商、以企其圓滑運營云、

決戰之聲

奉天商工銀行董事長 方煜恩

大東亞戰爭、不但是現階段東亞民族的光榮、同時也可以說是歷史上一個轉換期而且這光榮的史頁、優勝的事實、並不單是友邦所認爲如此、更是東亞民族整個的光榮、所以我們不要把這偉大的戰爭看得單純化、這不是日本與英美人之爭、而是民族與民族之爭、想一想吧、既然能了解此種意義、身爲東亞民族之一的滿洲人、應當怎樣應付這歷史上偉大的戰爭呢！一方面証明新嘉坡的陷落、同時我們更要相信今後在物資與產業方面更會有相當的開拓、

安奉線上艷屍 判明爲天婦羅女侍

三日下午八時許、在距鳳城縣約一公里地點、鐵道警護隊員、發現日本女人被轢死屍体、調查結果、始知此艷屍爲奉天市大和區住吉町五號天婦羅屋天政女侍濱田夏代（二八）、驟病以疾歸日本內地而離該宅、不意在此自殺、至其自殺原因尚不明確、

市聯開會日期決定 要望隣組向區聯提出協議案

康德九年度奉天市聯合協議會、將於四月二十一日起在奉天市公署禮堂、亘四日間、堂堂開催、集收聖戰下之反映、建設的議案與眞的民意之反映、市本部於本月八日之隣組常會、將上達事項、在分區警頭完備、提出區聯、取於市聯議案之根本方針、故於常會要望有眞摯的協議、並爲議案誘導案、由市本部向各組通達如左事項、

一、關於廢品之回收＝時局下物資不足之際、一物亦不得浪費、對於廢品之回收上有何良好辦法？

二、關於配給之合理化＝自一切生必品實施配給以來各關係機關、對於配給之合理化、皆有種種考究、而關於民生上重大之配給合理化、有何良好辦法？

三、關於市民清掃＝因爲人的不足及物資不足關係、市公署對市民清掃上發生種種困難、而依我等市民之協力、以貫徹市民清掃上之目的、有何良好辦法？

四、關於在時局下之生活實踐＝我等現在於大東亞戰爭中、於此非常時、希望全市民結成一團、對生活實踐事項有何適當之法？

表彰民間功勞者 各縣正調查銓衡中

我國建國、十年於茲、內展國勢、外張國威、得有今日確立萬世不動之基礎者實不外擧國官民上下一致協力所致、政府當局爲表彰建國事業在野之民間功勞者、特對建國以來至康德九年三月一日建國十周年期間之民間功勞者及街村模範民間團体、加以調查、由民生部大臣親授表彰狀、此次調查之範圍、民間功勞者爲及年盡粹建國工作、文教發展、國上開發、地方行政、神益社會公共者、民間團体爲地方自地發達、產業開發、治安維持、慈善事業等有關著社會事業實績者、對此、各省市縣正積極調查銓衡中、

建國十年國都今昔觀（五）

本報記者董伯光

在康德七年一月一日、曾將原來的十八區、改爲十四區以後在八年的二月伴同全國都保組織的結成首都的下部行政機構、更覺得細密無疑了、之後又鑑到要使首警的下部組織、市行政的下部組織以及協和會的下部組織要有適當而畫一的聯繫結合的必要、於是市警協和會三個機關、就開始檢討如何改正適當而合乎理想的地域區分經過很長時日的研究、才有分今日爲十六區九十分會的組織出現、而且凡是宣德清潔的工作都能由鄰組通過區分會辦得異常的敏捷週到鄰保組織的結成、到現在才祇一年有餘所以他將來的發展和成功、實是不可限量的、

此外市裡還設有整備委員會、委員是網羅各關係官署會社和民間的代表所組成、以圖地方統制經濟運營的圓滑、因之更設置各種分科會像米穀、石炭、麥粉、宣德清潔、建築資材勞務等各就專門所管的事務、謀適宜的措置和運營、這樣市統制關係統制配給的事務、就更能在官民一體協調的意見中、辦得圓滑美滿、

以上是首都市街內的概況、再就農村方面做一些概括簡略的介紹、各農村也如同市街、以往是被閑擱很的、以次伴隨建國的同時、治安和經濟漸次有了絕大的轉變、農民們就切實的享受着王道樂土的生活、國都在一日千里的躍進着、對于管下的農村、也未曾遺棄不顧同樣的在市裡設置的時候、農村也設置了區事務所更改善了舊時蜿蜒曲折週雨成泥的古道、修成寬平的道路、尤其防疫施設和學校以及慰安娛樂的設備、也漸漸普及、爲了農村經濟的圓滑發展、由市管下以及其他管下的合作社交易市場等許多能給農民便利的設備、都預備得齊全、在促進農村生產方面的方法更是不一而足、這些都可以隨時散見報端、用不着單單介紹的

以次再說到防疫的設施、在舊長春時代因爲是僻村、又加上向來不注意防疫的事務、所以防疫施設、可以說是絕無僅有、及到了國都建設的期中防疫施設才由注意而着手由着手而擴充像如今的傳染病院、婦人病院、衛生相談所砂眼診療所性病預防相談所、市立病院施醫院、並許多防疫機關、都林立在市裡供給市民利用、

交通在都市裡也佔着絕大重要的地位、首都以往市內的交通、就是仰仗着汽車馬車和人力車三種伴隨着人口的激增交通難、便成爲繼續住宅難下的一種口號於是交通會社、市當局以及各關係機關、開始慎重的檢討對策

軍事援護強調週間 舉開官民懇談大會

伴同今次大東亞戰爭之勃發、軍事援護之使命愈呈重大臨時之軍事援護事業、奉天辦事處、遂已自二月二十六日起、至三月三日止、與建國十週年、國民精神作興週間、共同舉行、乃爲第二次之軍事援護强調週間也今於四日午後一時、在厚生國民優級學校（市公署後身）有協和會省市本部、後援會省市公署第一軍管區司令部、第一憲兵團、奉天市警察局支部婦人會、滿赤等、在奉關係各機關代表及滿系傷痍軍人、滿系戰歿軍人之遺家族等約七十名出席、開催官民懇談會對於日滿軍將長之勞苦、衷心感謝、互讓以國民之衷情、將此永久實現、又自遺家族傷痍軍人側、答述感謝之詞意、即於午後五時閉會矣、

哈市膠合板會社 已經正式成立矣

我國一般人之習慣、從來注重於商業、雖然以護取利益爲目的、然而藉從事於商品之販賣、對於生產上、極乏研究、當茲第二次產業開發五個年計畫依始之際、政府當局獎勵各種輕工業之發展、業已制定地方產業振興要綱、藉以吸收地方遊資、而積極於生活必需品之生產、對於哈爾濱市、日昨正式成立膠合板株式會社、資金二百萬元、全數爲滿系資本家出資採用大陸科學院研究之最新膠合板製法、開始大量生產、由於該會社之出現不僅爲破天荒純滿人資本之唯一工業公社、且亦顯示我國資本家之新轉向、其前途極堪期待云、

國民厚生清潔運動 實踐要綱業已擬定 自九日起舉行要望國民協力

爲期建國十周年內國民厚生運動之盛大展開、民生部厚生司、定將首先實踐厚生清潔運動、以謀革除從來一般國民毫不關心清潔衛生之陋習、而注意身體衣服之清潔整頓、並涵養對公共施設之愛護心、使我國民生活文化向上、決由本月詔書奉戴日後一日、全國各省市縣旗一致展開厚生清潔運動、於本月四日午後一時半、已在協和會中央本部會議室、以民生部厚生司、與協和會中央本部指導部爲主體、學開準備會議、在京關係機關團體代表、亦均出席參加、經慎審研討結果、已確立實踐要領、將由民生部通知各省市旗公署及街村公所、由協和會通知各省市縣本部、遵照施行、又國民都、保組織、國防婦人會、學生、負責指導一般國民、規定每月九日至十五日爲厚生週間、民生部即將印製運動解說、及種種標語、向一般國民宣傳、茲記其重要實踐要領如左、

一、保持身體衣服之清潔、

二、每日勵行屋內外及大門外附近道路之清掃並除草工作、

三、不許把污水污物放於指定場所以外、

四、在道上或公園等公共施設場所、不許放棄紙片及其他污物、

五、在市街道上或集會場所不許用手擤鼻涕或吐痰、

六、便所施設以外、不許隨地便溺、

七、市街上畜糞之掃除、

對於國民厚生清潔運動之展開、由厚生司長與協和會王指導部長、對全國民發表談話如左、

我國國民之陋習、固有多種、但不關心清潔衛生、實爲最大的缺點、所以今次厚生運動、首先展開清潔運動、清潔衛生之事、故爲一般所周知、但多不

鐵嶺瓦房店兩地 開設師道學校

初等教育爲造成健全國民之基礎、所以國家文教當局鑑於軍視、因乃於奉天省內鐵嶺、瓦房店兩處自本年度起新設師道學校兩校、此兩校之設立、前已由奉天省文教當局發表、現以兩校之準備已將告竣、是以乃決定於三月二日、鐵嶺師道學校在奉天第一國民高等學校內、瓦房店師道學校在瓦房店營生院內、分別舉行開校式、出席開校式者、民生部有禁恭事務官、王師道科長、奉天省公署方面、有申民生科長、楓田文教科長、議式生竣後、自三日起即可開始授課云、

丟失騎車

本市敷島區協和街一段十六號第卅七戶、住有日人岡本正雄者、現任職於朝日街奉天□務監督署、於月之三日午前十一時、停自轉車於稅務監督署門外、一時不慎車爲匪騎去、當發覺之時、車已失蹤、因之乃親至敷島署報案、請爲査找、追緝車匪云、

京市馬車夫 突遇怪漢被劫

荷馬車夫高仁和、本年廿八歲、現住南嶺公柴沙子廠、於二日午後八時十五分、行至南嶺女子國民高等學校西側、遇怪漢三名、將其手中所持之小棉襖及鷹白布衫一件、古銅色舊禮帽、煙捲四盒、統計價值二十九餘元、三名怪漢得逞後即遠颺無蹤、高某被劫後當即報告南嶺派出所、予以搜査在逃之犯人云、

青少年團 技術訓練

協和青少年團奉天市統監部、爲謀協和青年行動隊行動技術向上、以完成使命計於月之十一日起至二十日止、亘七日間、在城內市公立一心國民學校講堂、舉行行動技術訓練云、

國都關設農園 鍛錬市民身心

新京綠園協會、爲順應國家農產物增產之政策、並顯以農事耕種、鍛錬市民之身心起見、決定于滿映前及交通部前市民農園之外、再于南嶺青年聚樂場前闢出農園十三畝、任湖市民租貫、以種植菜蔬穀物、用資研究鍛錬該協會對于租貫後之種植種子等問題、願盡力斡旋、

宗教家懇談會

協和會奉天市本部、爲發揚宗教文化、以完成東方道德價義、於月之五日上午十一時、在城內協和會館、舉開宗教家懇談會、由鄭市本部長、小林事務長、開參事及在奉各宗教團体代表出席下、共同協議一切關係事項云、

電電會社新設住政處 專爲辦理住宅建築

建築局當去年年末滿洲房產株式會社實行解散之際、會依政府指令、接辦該會社之一部事務、但對一向由該局掌管之中央官署專用電話、終因非建築局所辦事務、故亦於同時讓與電電會社辦營矣、如斯實行以來、頗收圓滿成績、而茲該局更謀建築事業之長足發展、並資材統制之合理化、擬於最近實施增員、一方並企畫就原有之總務、第一第二工務處凡三處以外、再新設住政處、使其專爲辦理住宅建築計畫、住宅規格、以及住宅建築資材與努力之調整諸事務、力求建築事業之發展云

冷症！如此可畏呵

因爲　冬天的寒風冷氣，最易碍婦女血經，所以身上就是沒有甚麼病疾，也覺到冷症，何況未治婦女病或現在正鬧着疾病的婦女，不用說最怕的就是冷症，以致種種所謂婦女病，如頭昏，肩板，腰痠，月經不調，悶憂症，小肚疼痛，赤白帶下等討厭的病狀。

最好　還是注意調養，一天插入一球「娃瑟童球」根本强化子宮機能，和血液，推進全身新陳代謝，同時殺滅子宮內之一切病菌，淨除病毒，且補各種維他命及强力婦女荷爾蒙，使子宮器官根本復活，又整經血，使之循環順適，更强全身的抗病力。

如此　發揮全面的功能，不但防止冷症，且又斷袪婦女病原因結果，赤白帶下自然消滅，全身各症亦自早日見痊，使得倍着健康的身體婦女的勁敵即討滅一空。顏貌肌膚可以如同少女潤美。藥價極廉一日不過一角來錢！

〇六球　一二球　二四球　藥房出賣

赤十字病院婦科賞用

娃瑟童球

總行東京　合名會社　河源商店

眼科專門
啓明醫院
院長 郭振中
院址 奉天市北興街二段四七號（五緯區三馬路北三街）

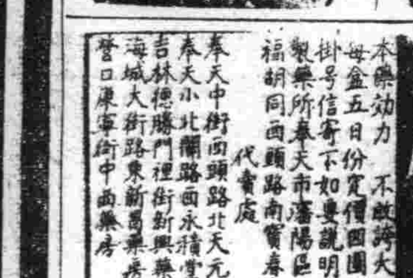

肺病能好專方
肺活

此藥是治男女各種肺病專方用保肺氣療法咳嗽吐痰氣短心跳吐血咳血發燒肉瘦食少無味

本藥效力不敢誇大如經服用便知確實每盒五日份價四圓　外埠買藥可用小滙票掛號信寄下如要說明書來郵票四分
代賣處
製藥所奉天市瀋陽區小南街二段一一八號合興福
奉天中街西頭路北天元堂　大西邊門裡路北萬生堂
奉天小北關路西永積堂　小西邊門外雷車路南雙德堂
吉林德勝門裡街新興藥房　濱江正陽十道街增壽藥房
海城大街路東新昌藥房　新京商埠大馬路中西藥房
營口東寧街中西藥房　拜泉縣國光街興盛公藥房

本社廣告事務
請通電話二一一八九七

亨得利
專售高尚鐘表眼鏡
奉天城內中街

蓋世無雙
治梅聖藥
新坦覇爾散

效力優秀、大批生產、使用簡易、價格最廉。

新坦覇爾散係環球馳名之最優秀製劑驅黴效力之超群無與論比爲一切臨床醫家諸位所賞用無不讚稱。

主治　本劑治療各期黴毒並由黴毒而起之種種隨伴症狀與豫防克奏偉効、再對於脊髓痨、麻痺性痴呆、回歸熱由一般黴毒而來之疾患、瘧疾、鼠咬症、瘴氣熱、熱帶莓瘡等、奏効更著。（文献函索即寄）

包裝　一號　二號　三號　四號　五號　六號

製造總發售處　第一製藥株式會社　滿洲第一製藥株式會社

代售所　各地大藥房均有

五淋白濁
靈藥
特靈伯爾

五淋白濁、只以內服、立即痊癒、一瓶斷根、克奏神効。

特靈伯爾之出現、咸推賞爲可比於六〇六號之大發見、蓋至今殆無特效藥之丹毒、敗血症、產褥熱以及化膿性諸疾患亦確實奏効、一兩日內即迅速下熱、使患者有起死回生之感、誠奏効如神故也。又對於難治之淋疾、內服後兩三日、尿即清澄、病症漸痊癒、決非一般他藥所能及。且對於腎盂炎、膀胱炎、化膿性淋巴腺炎、口峽炎、感冒、扁桃腺炎、肺炎等、効力可靠、無與論比。

包裝　片劑　末劑　注射

製造總發售處　第一製藥株式會社　滿洲第一製藥株式會社

代售處　各地大藥房均有

御影奉戴式 津總領事館嚴肅舉行

【天津】滿洲國華北通商代表部天津辦事處、於昨年十月廿二日、昇格爲天津總領事館、在津之滿洲國人約一萬名、有總領事代理上村辰巳氏以下日系七名、滿系三名之館員、當三月一日光輝之建國十周年佳節、畏蒙皇帝陛下對該領事館賜御影、於二月廿七日午後二時二十分、在總領事館員與居留民代表中銀支店支配人城慶次氏以下約十餘名恭迎中、由中村副領事奉持御影抵天津驛、即乘汽車、隨極管區用一號路總領事代理以下奉迎中、由中村副領事先導、外務局吳事務官恭捧御影、納於奉殿所、又於一日之建國佳節、自午前十時、由館員以下在留滿洲國法人五十二社代表者五十名參集、舉行奉戴式、（寫眞爲御影御抵天津總領事館時之情形）

慶祝陸軍紀念日 諸般行事現已決定矣

駛花電車飛機航空祝賀 辦講演映畫會幷鳴電笛

【大連】大連市爲迎祝日本陸軍紀念日、於大東亞戰下之行事、更增一層深甚意義、於本月二日大體已決定、而當街日滿住民各戶、一律懸掛國旗、期於正午、以電笛爲號、市民各於自在之所、對於戰役、戰爭戰歿者致敬悼感謝、並祈願皇軍之武運長久、而行一分鐘默禱、一方紀念式典於忠靈塔前由學生及一般市民、莅齊下、正午舉行、該式典告終、於該塔中央高懸寬丈八尺、長丈二尺之續幕上書〃國威皇軍〃並於常盤國民學校開祝賀會、午後七時在協和會、開催映畫會並太田旅順要塞司令官之講演會外、由字務協會舉行飛機空中祝賀飛行更使市內主要商店以行店頭裝飾、都市交通會社運駛裝飾花電車、並於各主要場所揭示宣傳板五百份、行盛大奉祝、至於祝賀會費金二元、深希一般市民多多登會當日電笛吹鳴時、値此時局之秋、望勿憒作警報、此市防空課保須注意云、

首都發電所火災 因撲救迅速未致燎原

齊總監對消防全員獎賞

【新京】當二月二十日午後十一時許電業會社新京發電所發生火災之際、曾由新京消防署以及各分所全體署員一致奮勇撲救、於短時內即將火災撲滅、未使延燒擴大、而祇有局部之損失、蓋新京發電所與全市之影響殊大如撲救不得法、則其結果當不堪設想、今次發電所得早日復舊而照常配電、雖由市民協力及電業社員修理迅速、亦未會非消防署全員努力撲救之結果以是對消防署長李家棋、以次全體署員於三月四日午後二時、由齊警察總監授與獎賞、以誌功勞並用慰勞銀並賞即由警務科長代理、全消防署員拜領賜賞後異常欣快、於此復將發電所起火、並各署員努力撲救之情形列左、以饗讀者、新京發電所於二月二十日午後十一時六分因給水唧筒高壓電機、起動用油入于遮斷機內而發火、該日適爲全國防火週間之第一日、故消防署全員均在待機中於同日午后十一時二十五分、始接得發生火災之第一報、因鑑及發電所與國都市民有切膚關係、遂命本署第一第二出動班、視町消防分駐所第一第二出動班及寬城分駐所全員立急出動赴現場撲救、對非值班之署員作非常召集、命永安街分駐所及被召集者準備、以備他處再有火災發生因十一時六分發火二十五分始接得情報、又以發電所易燃品殊多、故全員趕至現場時、已一片濃烟烈火之中、至十一時三十分許、即行撲滅、其迅速實堪令人欣佩、此實消防署長日夜猛練及指揮適宜所致也、

高師改爲師大 爲教師最高養成所

同時該校學生責任愈趨重大

【吉林】吉林高師及新京高師女子部已由三月一日起始改爲吉林師道大學、及新京師道大學女子部本年度師大第一期男女新生已於本月四日午前十時正式分別入學、今後該大學爲全國教師之最高養成地方、同時該校之學生對全國教育研究向上之實、愈趨重大矣、

爲謀取長補短 街村區長來京見學

【新京】迎建國十週年牡丹江省特選拔管下優良街村區長來南滿各大都市見學各般文化施設、該一行十五名由牡丹江省總務科高等官試補增世昌之引率股小泉須賀率領、於三月四日來京並于午前十時至市署行政科、路科長及徐事務官、當由徐事務官熱誠接待下、將市政要略簡提說明後、全體遂分別赴市內見學、因時間不多乃于四日夜即搭車南下云、

三月份味之素 即將開始配給

【通化】滿鮮系日常生活調味需用之味之素、經市經濟科規定、三月份開始配給、應配給資格者、須持精米配給票及戶主印章、到左記指定配給店領取、伊澤式本洋行、吉田號、伊澤公司、吉野公司、奧田商店、石川酒店、

火警二二起 被害者均係鮮人

【清原】當此初春、風高物燥、易起火警之際、凡屬稍有常識之人、莫不小心用火、何況事前本街早已施行各牌各、輪流傳遞火牌法、意在時時注意、當能消弭火災矣、然而不料本街於上月十九二十八兩晚、仍然發生火警、個人殿其所有、鄰佑飽受驚恐、實爲遺憾、各被害者均係鮮人、足徵平日伊等對火、慢不經心、甚望日後警惕力加謹慎、實爲至要云、

祝融光顧三商號 損失殊重

【西豐】日前西站區中央

普及防火知識 舉行講演大會

【開通】縣公署警務科與街公所、共同主催之防火週間、實施訓練、並開催防火講演大會、會場於興滿戲院、莅會者見警務科長、鄭署長王街長、各機關首領、地方士紳、各區牌長、商民人等約一千餘人齊向日滿國旗行最敬禮後、由吳科長說明防火意義、繼由鄭署長解說防火知識、要望官民協力、不生事故、旋即由王街長述說消防隊之任務、及當局關心民生防患未然、而組織防火週間、尚消防隊實施演習訓練、希盡全力達成任務、而完成使命等語、諸長官詞句流俐、聽衆明白、均有感戴莫銘深刻之印象云、

風高物燥容易發生火災 希望個人時時要注意

（否則大錯一旦鑄成悔之晚矣）

春節已過、天氣一天比一天暖和起來、風高物燥、稍一不愼、容易引起火災、所以近數日裡、關火災的地方、非常的多、再加上風的作祟、火藉風勢、更易肇成燎原的禍、所謂千日打柴一日燒、雖有萬貫家產、不也是頃刻化灰燼嗎、尤其是在這非常時裡、爲愛護資源的關係、更得注意防火、因爲偶一失愼、對國家對個人的損失、眞是不可預測、所以希望國人對於火災二字、要時時放在腦海裡、以免大錯鑄成、悔之晚矣、茲將各地發生之火災簡單介紹於後、以饗讀者、

元宵節夜 兩起火警 幸未釀成巨災

【草河口】三月一日建國佳節、正當舊正元宵節期、街頭高蹺舞蹈、並本溪縣公署主催、當日慶祝於本街驛前廣場、演映電影、正是車水馬龍、游人滿街巷、熱鬧非常之際、忽然街南頭住戶袁某者房屋內部起火、鄰全部觀光人員、死力救滅、當將房屋上部拆除、損失約二百餘元、幸無大禍、不料十時許中街天增茂木材商、因爐火不愼、自樹上起火、因發覺尚早、又係瓦房、因急救幸未成災、但已危險萬分只此頃刻時間、竟發兩起火警、雖未大禍、而驚人實不小火之可怕、豈可忽略哉、

國民優級學校西鄰、發生火警、曾誌本報、幷喚起大家注意、茲當元宵佳節之夕、約午後九時頃、小人字街路北文盛東楊皮舖李家館子處因出外看燈、不知因何發生火警、該三家房屋傢具、悉被燒却、損失殊重、幸經撲滅、火勢未致燎原、惟吾人對於火事、仍應特別注意云、

建國十週年紀念節 官民盛大舉行慶祝

【開通】協和會縣本部、於三月一日午前九時、在神社舉行建國功勞者表彰式、及節婦王楊氏表彰傳達授予式、莅式者那縣本部長、岩島副部長、藤本事務長、各科長、各股長、署長、縣職員全體、淺野警護隊長、軍人會長、會員、學校師生婦人會長、會員、會員國防全體、各機關首領、地方士紳商民人等、二千餘人、由藤本事務長指導下向神社行最敬禮、及日滿國旗帝宮遙拜諸行事後、由那本部長宣講建國十週年意義、及親邦盛大援助厚意、希官民職域奉公、完成聖戰而達使命諸要語後、官民沿大街直至西門外忠魂碑參拜、折回在日滿飯店開催官民合同祝賀座談會、各長官均有勵祝詞句、聽衆感佩、滿場盡歡而散云、

開校長座談會

【西豐】縣行政科長教育股、鑑於戰時教育之重要性、爰昨日召各學校長來縣額新之便、於該日午後一時、在縣長辦公室、舉行校長座談會、由縣長科長及股長視學等、對戰時校務應行之方針、及處理之手續、多行指示、以應付現時事態云、

赴各村放照

【法庫】縣內土地整理完竣之各村、業已發放新照、惟近因各地人民之要請、特派業務主任李桂林率辦員賀永興趙鴻瑞等十餘名次第赴各村發放、開現已赴二道房村發放云、

受大臣賞之警官 吉林省廿八名

【吉林】康德六年十月來至昨年三月實施東南地區肅正工作、突破從事死線對幾多功績輝煌之警察官並關係者由治安部大臣之警察最高功勞賞受領者氏名恰値建國十周年更在意義深遠之三月一日建國節當日發表吉林省關係省警務廳警防科長深田製愛吉氏外生存者二十三名、戰死四名合計廿八名（內有滿系十七名）此中名自警察員及一名員受賞者一同完全感激殊甚、省警務廳最近將舉行光榮之傳達式云、

軍事援護强調週 蓋平街如期舉行

【蓋平】伴隨此次大東亞戰爭之勃發、軍事援護之使命益趨重大、茲由軍事援護週日以振作軍事援護精神、追憶日滿軍將士之勞苦、並昂揚其感謝之念、國民各在其日常生活、以期其永久實現、並促軍人戰歿軍人之遺族及在營軍人之家族援護完璧、毫無遺憾云、

建國十週作興週 開時局講演大會

【西豐】協和會縣本部、爲顯揚建國精神、並表示大東亞戰爭勃發以來皇軍赫赫武勳、新秩序建設之將近完成、國民應有之感謝及支援起見、由二月二十六日起至三月四日止、舉辦建國精神宣揚週間、編成工作班、分期赴縣境各分會所在地、召集民衆、宣傳講演、茲於三月二日特在西豐國高禮堂、召集城內各校師生機關職員等、開時局講演大會、由本部長屆部長事務長及臨時全縣代表徐維進委員、分別作時局講演、以喚起槍後國民之覺醒云、

建國節社會花絮

【西安】西安縣當局以三月一日爲建國節、於事前通令各街村、將滿洲建國幸得大日本帝國援助、一德一心依賴不渝、人民均須徹底明瞭之意義、詳知在案、是日在縣署大禮堂開慶祝建國住辰、建國節又爲元宵節日、社會一般商民各戶白晝懸旗、夜間在門前懸燈結彩、並有秧歌隨燈等會、以資點綴闔、在街巷要舞、以備人民昇平、毎日間街市中售賣各種玩物以及花炮等物者、甚爲熱鬧云、

四・平・簡・訊

△四平高女於六日地久節之佳日午後一時起於該校講堂舉行母之會並懇親會

△四平市公署、協和會四平市本部、四平美術研究會共催之於六、九兩日在四平高女講堂開催建國十周年記念劇視美術展覽會、即獻純從金做國防獻金云

△四平青年學校三月一日之建國十周年佳節日起以職時下青年之鍊成爲目標不問學校、職場、家庭實施課後特別訓練

△當建國十周年記念日之佳日財由奉天省管下昌圖縣推舉善行者二名、節婦八名計拾名發表賞狀並品贈（稱）獨孝之撫對四平省管下之孝子節婦等將於七月一日之四平省創立一周年記念日表彰云

△伴隨四平高女之移轉及男子中等學校之設立敷地購入之件中等學校設置委員會正奔走中漸趨目前最近使委員會開催最後的決定云

△協和會市本部內所設之四平文藝研究會於廿八日午後五時在商工公會開催第二回例會、調中村商工公會理事、三浦辦護士等十餘名參集行作品發表及合評最近將成藝文聯盟公認團體之織運更澄達成文藝報國云

州廳決意合併市商會

石橋經濟部長發表談話

【大連】大東亞戰爭勃發已決定以來英之東亞經濟壓迫退出之後、而我日滿華支應急直追、團結一體、作成强力之經濟進軍、以爲準備之先鋒、刻不容緩、日華事變以來、滿洲全國商工會、順應統制經濟國策、凡有各商埠、悉行改組、惟大連市內、所謂大連市商會、（昭和十一年以華商公議會改稱）、西商會（以西崗公議會改稱）、從來形成對立、若寺講商民會、劉家市商民會、不過以少數下層商民、略具形勢而已、其後又有西部大連公議會、（現改稱西大連商會）、而內容尤爲虛而不實、徒有其名、數年以來所精官廳、屢促上記商民各會、自動覺悟、對時局國策、有所認識、早行改組、成有利商民之經濟機關、不料竟無理解、以至今日、依然存在、良多阻碍、長此以往、予州內經濟統制上、諸有未便日與行政施行、背道而馳、倘不及時加以斷然之決意處置、俾其强化爲有力機構、實乃興經濟陣容之整備中、顯示抵觸、値此時局、州廳石橋經濟部長對此乃發表意見、略謂「最著而市商會等、雖屢有合併之意、竟無意識而已整、此誠遺憾之事、今日亟聖戰之成功、已爲經濟統制强化時期、若再行自因經濟時代之組織、反於業者不利不便、因此實無商會存在價値、此時均應被除自私見、發然出以合併、另設新而有力機關、理所當然、勿再躊躇、如仍不肯自動合併、則官方爲謀滿商之圓滿發展、殊有斷然着手使之實現合併之決意云、觀於以上之石橋經濟部長談話、此次之商會合併、可決其最近必見諸實現、推據滿商之一般評論、市商會等在此滿關經濟統制一體化之今日、仍得安然獨處超然存在地位、其意義殊難理解、其平日行事、與商業指導實多缺憾、商會之指導者、殊乏經濟人材、年來商家、因多不外對規則多次瞭解、經濟違犯、而被檢、學者頗爲州商工業計、商會實有改組必要云、

大車肇禍 劉某被軋斃命

【新民】縣境西北卡門、於前一日、上午十時許、有七區大柳屯、邢姓富戶大車、往縣內運送城土、行到該地、由北往南、正下大爐高坡之際、大車馳驟、正有一區前營子貧民、劉萬山者、年四十九歲、由縣回家、係由南北行、劉某躲閃不及、卒被該車轅倒左側、由腹上軋過、立時腹裂腸出、血流滿地、嗚呼斃命、慘狀不堪入目、當經該管馬路分所、將車夫捉獲送署待理、死者令其家人抬回、備棺入殮、結果如何、尙不可知云、

便人民添設代書

【西安】西安縣西安街當局者、澈底民籍法之整理所有一般人民辦理民籍事項、多有不明晰者因便利人民計、特特日系代書茂季、滿系代書夏俊峰等二人、令在西安街公所民籍股辦公、週有人民辦理民籍事務者以昭便利云、

軍援强調週

【西豐】爲達到協助大東亞戰爭完成新秩序建設之初步基礎條件精軍之育成實施徹底兵制度、縣署茲爲更進一步以鼓舞軍國民精神爲目的自二月廿六日起至三月四日止、爲軍事援護强調週間、互全縣各地、實施盛大講演映畫張貼標語、並對國兵寄以慰問作品云、

澈底禁煙政策 更換新通帳

【新民】縣烟政股、及警署衛生系、兩方、對禁烟政策、共同努力、殿勵進行之下、以往成績、頗爲優良、該兩責任當局、茲鑒鴉片、勵禁新策、施行更換通帳、一般癮者、務須親自到場領取、以免有假冒不實之虞、當由烟政股長、及警署、衛生系、警長、認眞審切詳明、一般癮者、頗有自覺之概、所得成績、頗爲良好云、

節省使用麻袋 大豆改作散裝

【大連】滿鐵、農產會社大連油房實組、因刻下麻袋缺乏、爲研究善後辦法計、與其他各關係機關協力之下、乃試驗散推與散運特產大豆、碼頭卡門內山手六號線處、建築中之卸貨場、最近行將工竣、（不日正式開始作業、因而大連油坊使用麻袋、年中可以節省二百萬條、尙二月二十七日午後二時、由公主嶺運來之散裝貨火車、亦已散裝卸貨云、

決於本月下旬 開日語講習會

【通化】日滿一德一心、實錢協和眞諦、須由普及日語作起、始能達成意見交換之圓滿、無隔閡精神之遺憾、省當局有鑑及此、期日語徹底滿職給第二代國民計、本此擧校教師語學必修有强調之必要、預定本月二十二日假省立女子國高校、招集管下中等教師、開催日語講習會云、

鄰組保險强化 郵局督促進行

【蓋平】爲發躍組運用之精神、是以本年度已實施鄰組生命保險、每人毎月儲蓄金額三元或二元、日昨郵政局長假蓋平街議室、召開街長會議、於三月一開始進行辦理務各班組長協力以完成本街內新期之相當額數云、

國策に適從せる

▼財團法人國民工業學院の工員教育事業!!
▼研鑽十年、今こそ國家當面の要望に應ふ!!

至誠一貫 工業報國

◎綜合と分科との中庸を得たる理想的職場教育機關!

●文部省新要目に準據編纂す

工員教育通信教授

○機械科 ○電氣科 ○採鑛科 ○冶金科 ○土木科 ○建築科 ○工業化學科

各科共 每月一回教科書發行 學費月額 六十五錢 一年卒業

各科內容見本學則進呈

右七科目中 志望科目に入學して働きながら學修すれば、極めて短期間に低廉な學費で、實地に役立つ工學知識が習得出來る。質問應答・學期試驗指導。

青年學校工業科教科書

書名	定價	送料
▼普通科 一、二年用	.95	9
▼用器畫 一、二年用	.20	8
▼普通科 一年用	.50	6
▼普通科 二年用	.60	8
▼本科機械 一年用	.60	6
▼本科機械 二年用	.60	6
▼本科機械 三年用	.65	6
▼本科電氣 一年用	.60	6
▼本科電氣 二年用	.70	6
▼本科電氣 三年用	.70	6

本科機械・電氣其他五年用迄逐次刊行し、青年學校工業教育の完璧を期す。

文部省要目 制定委員長關口八重吉博士指導の下に、理想的な內容と、實務の練達とを主眼として編纂す。日・滿・支各地に於て活用され、好評嘖々!!

工場・鑛山用 優良工業圖書

◇陸海軍工廠はじめ日滿支各地の工場・鑛山・青年學校・工業學校・技能者養成所等で活用されて好評絕讚を受く◇

書名	定價	送料
●機械關係		
機械工學大意	1.20	6
機械工作法	1.25	9
機械製圖	1.25	9
工作機械及工具	1.10	6
工業材料	.90	6
機械設計	1.10	6
內燃機	1.10	6
蒸氣タービン	.70	6
汽罐及汽機	.80	6
水力學及水力機	.85	6
材料强弱學	.70	6
機構	.70	6
●電氣關係		
電氣工學大意	1.00	6
電氣工學卷一	1.25	9
電氣工學卷二	1.15	6
電氣工學卷三	1.15	6
電氣工學卷四	1.15	6
電氣工學卷五	1.40	9
電氣材料	.85	6
●船舶・航空		
船舶學大意	.75	6
航空學大意	.75	6
航空機	1.70	12
航空發動機	1.20	9
●基礎學		
平面幾何	.90	6
物理學	1.25	9
化學	.80	6
實用力學	.70	6
英語對照工業術語	.50	8
●採鑛・冶金		
採鑛學	1.70	12
鑛物地質鑛床	.75	6
採鑛法	.95	6
坑內施設	1.15	9
工業爆藥	1.50	9
冶金學卷一	.90	6
冶金學卷二	1.10	6
冶金學卷三	1.10	6
冶金學卷四	1.30	9
選鑛學	1.60	9
●化學關係		
無機化學	1.25	6
有機化學	1.10	6
分析化學卷一	.80	6
分析化學卷二	1.05	6
工業化學卷一	1.00	6
工業化學卷二	1.00	6
工業化學卷三	1.25	9
工業化學卷四	.90	6
●土木・建築		
土木工學卷一	.75	6
土木工學卷二	1.10	6
土木工學卷三	1.00	6
土木工學卷四	.85	6
應用力學卷一	.75	6
應用力學卷二	.75	6
測量	1.10	6
建築材料	1.00	6
建築構造學	1.50	9
製圖・透視圖法	.75	6
鐵筋コンクリート	.70	6

道德涵養 青年學校用・技能者養成所用

書名	定價	送料
文部省認定 國民工業學院編 新編 工業道德	.75	9
國民工業學院編 作業心得	.50	6
文部省推薦 女子作業心得	.50	6
文部省認定 井上角五郎先生編 二宮尊德の人格と思想	1.50	12

技能者の 月刊「國民工業」 定價 一ケ月 五錢 一ケ年 六十錢

東京市京橋區銀座六ノ四交詢ビル 財團法人 國民工業學院

滿洲頒布所 新京市中央通り中央郵政局前 滿洲帝國教育會

德茸補丸 人類健康最良聖藥

保肺素 治咳嗽痰喘三期肺病

輔兒康 小兒保生藥

舒肝靈 治肝氣滯心胃疼痛

奇嬰寶 主治小兒咳嗽急驚風百病

粉丰清毒散 主治小兒疹子流行瘟疫

婦女月紅丸 主治月經不調赤白帶下

奉天大北關高生堂藥店

歡迎代理 國內各省城鎮 漢西藥店均皆 售招募經售詳 函索章即寄

哈爾濱道外正陽十四道街

老福春堂藥房

・本堂出品四種靈藥全滿馳名・

劉氏樂仙膏 專貼婦女經血不調諸般病症

劉氏養血保坤丸 專能調經養血行經腹痛

劉氏金丹 專治咳嗽痰喘五勞七傷

劉氏金剛藥片 專能扶陽固精夢遺滑精腰疼腿痛各等腎寒腎虧最有效

「外埠各省城鎮均有經售」

內科小兒科產婦人科及其他一般

郭氏醫院 入院隨意

院長 郭文高

電話四一三九三一 地址 奉天城內鼓樓南明湖春飯店東鄰

瀋陽魏啓元著 奉天章福記書局發行

獨資會社 **應用商業簿記**

……魏啓元或日滿書院函索簡章

愛活 A-O 結核治療新藥 有馬氏・青山氏・太繩氏・三博士創製

結核診驗 ……

合同代理販賣店 滿洲武田藥品株式會社

補血强壯

貧血 產前產後 慢性疾患

衰弱 病中病後 心身過勞

虛弱 先天不足 後天失調

保利他民 （ポリタミン）

各大藥房均有經售